

목차

I. 교육 계획의 기저

1. 인천교육시책	-----7
2. 본교의 교육목표	-----8
3. 2012 학년도 학교장 경영방침	-----10
4. 본교의 중장기 학교발전 계획	-----11

II. 학교 현황

1. 학교설립 개요	-----19
2. 학생 현황	-----20
3. 교직원 현황과 학급 담임 명단	-----21
4. 학교 시설 현황	-----22
5. 2012학년도 업무분장	-----23

III. 교육활동 특성화 프로그램

1. SLP(Sunday Learning Plan)	-----26
2. Weekend College Course	-----27
3. 1인1체육, 1인1예술	-----29
4. 과제연구 - 수학프로젝트 학습/통일교육	---- 31
5. 학습동아리	-----34

IV. 교육과정 편성과 운영 계획

- 1. 교육과정의 성격 -----38
- 2. 학교 교육과정 위원회 -----40
- 3. 교육과정의 편성과 운영 -----41
- 4. 2012학년도 학사일정 ----- 54
- 5. 교과별 평가계획 -----67

V. 2012학년도 부서별 업무 추진계획

- 1. 교무기획부 -----86
- 2. 특성화교육부-----99
- 3. 생활지도부 -----124
- 4. 입학홍보부 -----144
- 5. 학년부 -----147
- 6. 기숙사(Global Leadership Center)-----149

VI. 학교 예산 운용 계획

- 1. 2012학년도 학교회계 세입 내역 -----152
- 2. 2012학년도 학교회계 세출 내역 -----153

교훈
꿈 그리고 열정

꿈을 향한 비상 세상을 움직이는 열정 도전은 즐기는 배움이



· 교 목 ·

매 화

· 교 화 ·

매 화



미덕, 고결과 정절을 표상하는 사군자이기도 한 매화는 예로부터 만물이 추위에 떨고 있을 때, 꽃을 피워 봄을 가장 먼저 알려줌으로써 불의에 굴하지 않는 고결한 품성의 선비를 상징한다. 이는 매화의 맑고 청아한 기상으로 굳건하게 목표를 향하는 인천하늘을 의미하며, 인천 하늘고등학교의 교화이자 교목이다.

교 가

작사 강석윤
작곡 정덕기

보통 빠르기로 웅장하게



푸 르 고 높 - 은 - 하 - 늘 우 리 의 - 기 - 상
주 작 의 신 - 화 - 처 - 럼 높 이 솟 - 아 - 라



선 구 자 정 - 신 - 으 - 로 앞 - 서 - 나 가 자
손 잡 고 협 - 동 - 하 - 면 어 - 려 음 없 - 네



창 의 와 - 슬 기 - 로 개 척 해 가 - 며
황 해 의 - 회 망 이 어 조 국 의 동 - 량



세 계 로 - 나 아 가 는 꿈 을 - 키 운 다
영 종 도 - 터 전 위 에 새 역 사 쓴 - 다

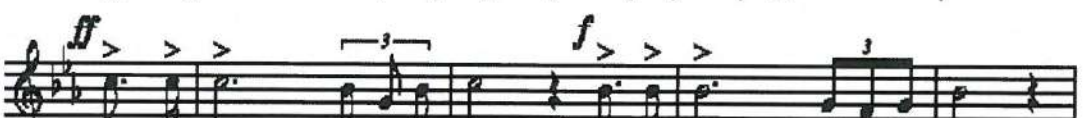

미 래 는 우 리 의 것 날 개 를 퍼 - - 고



힘 차 게 날 아 보 자 인 - 천 - 하 늘 고





HANEUI
ACADEMY

I.교육 계획의 기저

1. 인천 교육 시책
2. 본교의 교육목표
3. 2012학년도 학교장 경영방침
4. 본교의 중장기 학교발전 계획

I 교육 계획의 기저

1 인천 교육 시책



2 본교의 교육목표

□ 비전

열린 마음을 가진 글로벌 리더 양성

□ 건학이념

핵심가치

1. 지성과 인성
2. 공동체적 가치
3. 창의적 도전
4. 세계인을 꿈꾸는 요람

□ 교육목표

교육목표 지향성을 가지면서도 구체성, 지역성, 시대성을
고루 확보하도록 설정



- ▶ 개인목표 : 1외(외국어), 1예(예술), 1체(스포츠)
- ▶ 사회목표 : 자신의 진로를 스스로 개척하고 공동체 시민으로서의 역할과 책임을 다하는 인간
- ▶ 세계화목표 : 국제적 감각과 역량을 바탕으로 세계와 교류할 수 있는 인간

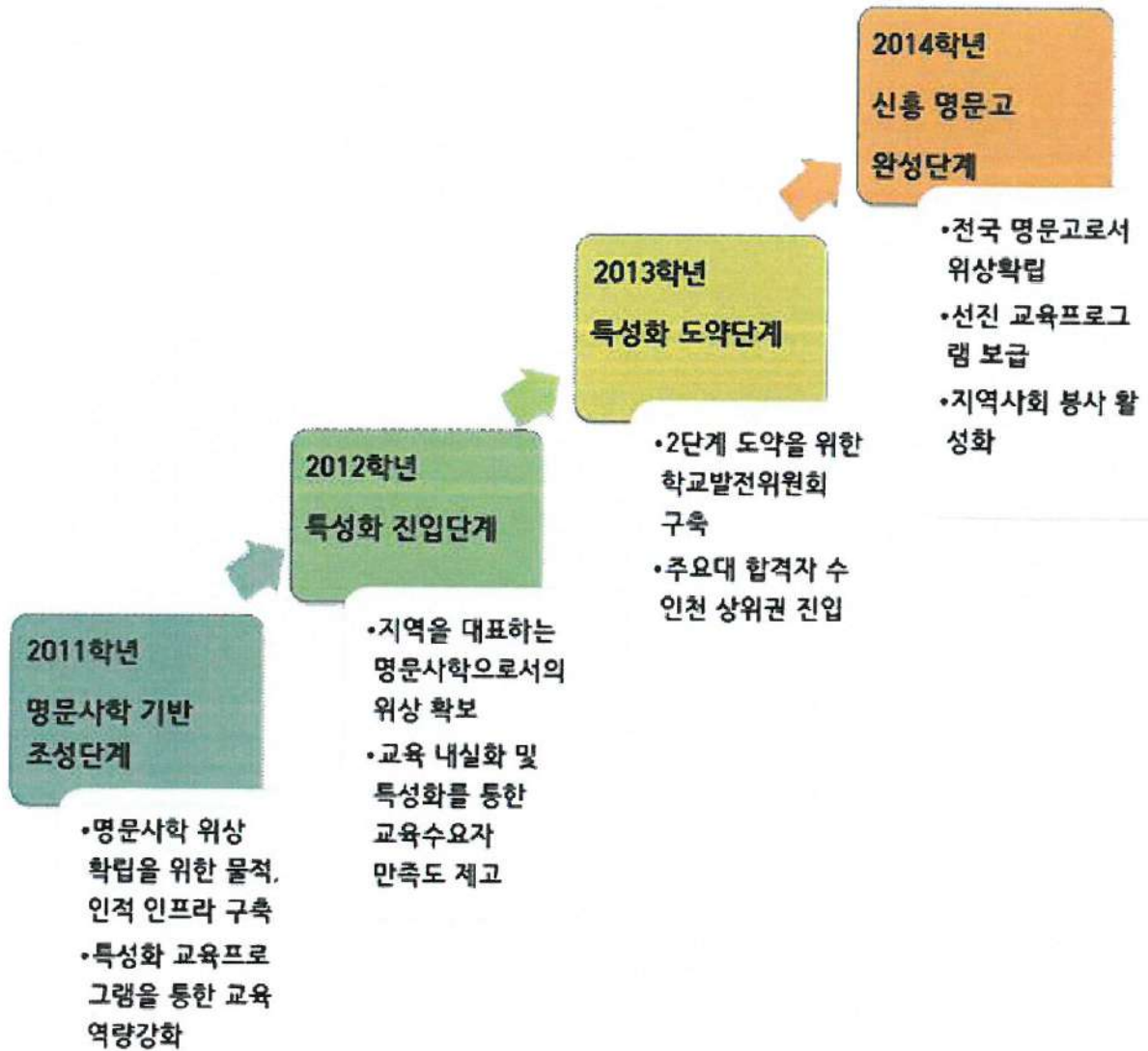

3 2012학년도 학교장 경영방침

□ 건학이념의 구현

- ▶ 꿈과 열정을 지닌 창의적, 도전적 인재로 키운다.
- ▶ 나눔과 베품의 정신을 실현하는 공동체 시민을 기른다.
- ▶ 국가의 장래를 선도할 책임성 강한 글로벌 인재를 육성한다.

□ 교원 상

- ▶ 투철한 국가관과 교육 신념을 가진 건강한 교원이 된다.
- ▶ 사랑과 정성을 다해 제자를 교육하는 헌신적 교원상을 수립한다.
- ▶ 창의적인 교육과정과 특색 있는 교육프로그램을 창출한다.

□ 학생 상

- ▶ 지성과 인성을 겸비한 글로벌 인재로 자란다.
- ▶ 지역사회를 대표하는 학생으로서의 본분과 의무를 다한다.
- ▶ 미래를 선도하는 새 시대의 선구자적 인재가 되고자 노력한다.

4 본교의 중장기 학교발전 계획

1 비전

- 지성과 인성을 겸비한 글로벌 리더 양성

2 중장기 발전계획의 방향

- 계획기간을 3단계로 나누어 단계별 추진
 - 제1단계(2011-2013년) : 명문사학 기반 조성 단계
 - 제2단계(2014-2016년) : 명문사학 진입 단계
 - 제3단계(2017-2020년) : 글로벌 명문 사학 도약 단계

3 비전 및 단계별 발전목표 및 추진 전략

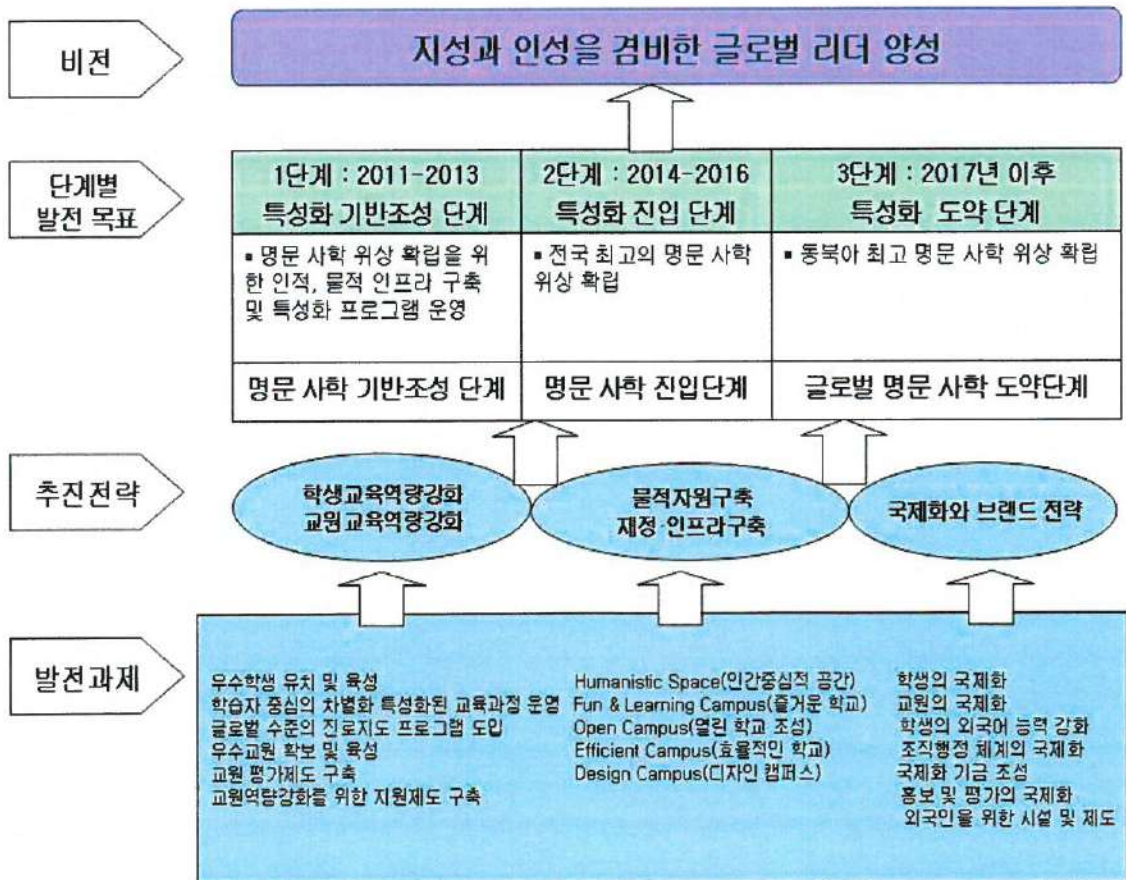

4 '하늘고 VISION 2020' 실천전략

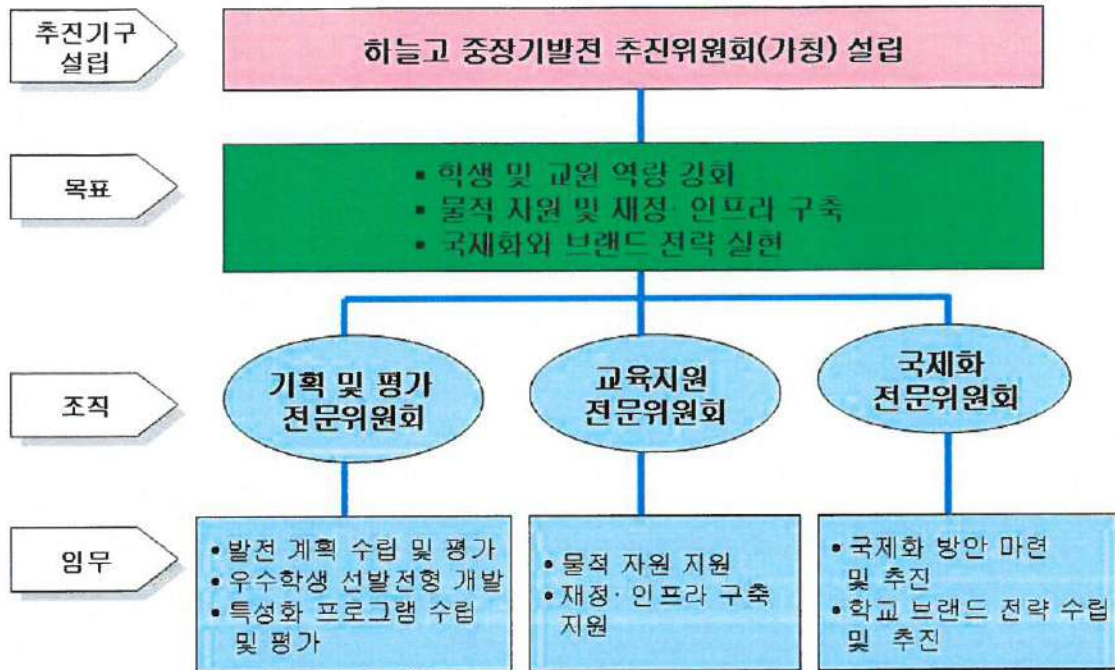

5 인천하늘고의 중장기발전 추진전략의 방향

- 학생 교육 역량 강화

세 부 과 제	단계별 시행계획			비 고
	제1단계(2011년)	제2단계(2014년)	제3단계(2017년)	
전략적 입학관리시스템 구축	• 입학관리 전담 부서 기반 구축	• 입학관리 종합 체제 구축	• 전략적 입학관리 시스템 종합적 체계화	
설립취지에 부합하는 다양한 입학전형제도 개발	• 다양한 입학전형제도 개발 및 인프라 구축	• 다양한 전형제도 실시	• 다양한 전형제도 안정적 정착	
우수학생 유치를 위한 지원 강화	• 하늘고 장학재단 추진위원회 조직 및 재원 확보	• 하늘고 장학재단 설립 및 안정적 재원구축	• 다양한 형태의 안정적 장학금 지급	
입학사정관제도의 정착과 활성화	• 입학사정관제도 기반 구축	• 입학사정관제도 활성화	• 입학사정관제도 체계화	

인천하늘고등학교

세 부 과 제		단계별 시행계획			비 고
		제1단계(2011년)	제2단계(2014년)	제3단계(2017년)	
학습자 중심의 차별화.특성화된 교육과정 운영	건학이념을 반영한 교육과정 편성 및 운영	• 건학이념에 기초한 교육과정 개발 및 시범 운영	• 건학이념에 기초한 교육과정 정착	• 특색있는 교육과정으로 체계화	
	외국어를 활용한 수업	• 외국어 활용 수업을 위한 인프라 구축	• 외국어 활용 수업 확대	• 외국어 활용 수업 안정적 구축 및 활성화	
	수준별 반편성 및 수업 시행 방안	• 수준별 이동수업을 위한 기반 구축	• 수준별 이동수업 활성화	• 수준별 이동수업 체계화	
	토론, 독서, 논술 수업 실시	• 토론, 독서, 논술 수업 기반 구축	• 토론, 독서, 논술 모범사례 발굴 및 확산	• 토론, 독서, 논술 수업 안정적 정착 및 체계화	
	차별화된 교육과정 및 특성화 프로그램 실시	• 특색있는 교육과정 개발 및 적용	• 특색있는 교육과정 확대	• 특색있는 교육과정 안정적 운영	
글로벌 수준의 진로지도 프로그램 도입	글로벌 인재양성을 위한 국제반 신설	• 국제반 신설 및 기반 구축	• 국제반 진로정보센터 활성화	• 국제반 진로정보센터 안정적 체계화	
	IB DP 및 AP 프로그램 도입 추진	• IB와 AP 도입을 위한 기반구축	• IB와 AP 교육과정 활성화	• IB와 AP 교육과정 체계화	

• 교원 교육 역량 강화

세 부 과 제		단계별 시행 계획			비 고
		제1단계(2011년)	제2단계(2014년)	제3단계(2017년)	
우수교원 확보 및 육성	중장기 우수교원 확충 및 보유 방안 수립	연도별 교사 채용 계획 수립	우수교사 확충 및 보유방안추진	세계적 교사진 구축	
	외국인 교원 확보율 제고	5%	10%	20%	
	교원 초빙제도의 다양화	타교 현직 교원 채용	해외석박사출신 우수교원 채용	산학겸임 교원 채용	
	복선형 보수 체제 도입	복선형 보수 체제 마련	복선형 보수 체제 시행	복선형 보수 체제 정착	

인천하늘고등학교

세 부 과 제		단계별 시행 계획			비 고
		제1단계(2011년)	제2단계(2014년)	제3단계(2017년)	
교원 평가 제도 구축	교원평가제 조기 정착	제도적으로 마련된 평가안 시행	하늘고안 첨가	하늘고 고유한 평가안 마련 시행	
	진로지도 우수교원에 대한 인센티브 제공	보상 기준 마련	시행	정착	
	연구년제 도입과 교원 업적 연계	기준과 방법 마련	시행	연구년제 정착	
	수석교사제의 활성화와 교사 직급의 다단계화	운영 계획 수립	다단계화 적용	정착	
교원 역량 강화 위한 지원 제도 구축	교수.학습 지원센터 구축	교수 방법 프로그램 개발	학생 학습지원 프로그램 개발	교수.학습 지원센터 활성화	
	수업 포트폴리오 개발 지원	개발 지원 계획 수립	포트폴리오 개발 지원	포트폴리오 개발 지원	
	전문 강의 연수 프로그램 지원	연수 지원 계획 수립	연수 프로그램 참여 지원	연수 프로그램 참여 지원	
	교원의 국내외 연수 기회 확대	연수 기준 및 방법 마련	국내 및 해외 연수 실시	연수 활성화	
	교원의 직무 기준 정립	업무 구분	교사업무 최소화	교육활동에 전념	
	교사들의 현장 연구 권장과 연구비 지원	분위기 조성 및 지원 계획 수립	예산 지원	자료 개발 현장 적용	

• 물적 자원 구축

세 부 과 제		단계별 시행 계획			비 고
		제1단계(2011년)	제2단계(2014년)	제3단계(2017년)	
Humanistic Space (인간 중심적 공간)	조경 및 시설 계획	친환경 녹지 조성, 무공해 청정 공간 확보, 조경 및 시설 계획	친환경 녹지 및 무공해 청정 공간 확대 조성	정착	
	학생과 교직원 복지·문화를 위한 환경·시설계획	학생과 교직원을 위한 다양한 복지·문화 환경계획 수립	학생과 교직원을 위한 다양한 복지·문화 공간 확대 조성	학생과 교직원을 위한 다양한 복지·문화 프로그램 확대 조성, 정착	
	학생과 교직원, 지역주민들이 하나되는 도서관, 체육관 등의 시설 계획	학생과 교직원, 지역 주민들이 하나 되는 도서관, 체육관 등의 시설 계획 수립	정서적으로 안정되고 쾌적하고 언제나 이용할 수 있는 공간 확대 조성	정착	

인천하늘고등학교

세 부 과 제		단계별 시행 계획			비 고
		제1단계(2011년)	제2단계(2014년)	제3단계(2017년)	
Fun & Learning Campus (즐거운 학교)	즐거운 학교 계획	즐겁고 흥미로우며 다채로운 교과교실 및 교구 확보, 즐겁고 다양한 교육과정 프로그램 계획, 운영	즐겁고 다채로운 학교의 모습을 갖추어 학생들이 오고 싶어 하는 학교로 인식	정착	
	배움의 의욕이 넘치는 학교 계획	단순한 지식주입식 교수학습을 지양, 공부하는 방법, 더불어 살아가는 방법 지도 계획 수립	배움의 의욕이 넘치고 교우 간 지역 주민 간 더불어 살아가는 능동적인 학생들의 모습을 볼 수 있음	정착	
Open Campus (열린 학교 조성)	지역주민에게 학교개방을 하여 평생학습의 장으로 교육 브랜드화	학교를 평생학습의 장으로 교육브랜드화 계획 수립 및 운영	다각적 학교 개방 프로그램 계획, 운영	정착	
	지역주민을 위한 다양한 문화행사 운영	지역주민을 위한 다양한 문화행사 계획 수립 운영	지역주민을 위한 다양한 문화행사 확대 운영	정착	
Efficient Campus (효율적인 학교)	유비쿼터스 캠퍼스 조성	모든 교실의 디지털 교육시스템 구축을 통한 학교내 U-러닝 체제 구축, 차세대 e-러닝 시스템 구축, 국제화 홈페이지 최신으로 관리 유지	시스템의 표준, 신기술 적용(지능화된 통합검색 기능 적용), 국제화된 홈페이지 최신으로 업그레이드 관리 철저	5년 주기 재구축, 국제화된 홈페이지 최신으로 업그레이드 관리 철저	
	도서관 디지털 서비스, 학술정보시스템 (SOLAS 시스템)	도서관 디지털 서비스, 전자도서관 콘텐츠 확보, 학술정보시스템 확보	콘텐츠 확장, 전자도서관으로 확대 개편	5년 주기 재구축, 전문화된 정보서비스 구축	
	웹서비스 확산 및 ERP(차세대 행정시스템) 시행, 지역거점 정보센터 구축	새로운 포털 적용, 콘텐츠 확보, 지역거점 정보센터 구축	새로운 포털 확보, 콘텐츠 확대, 지역거점 정보센터로서 확대 정착	국제적 면모를 갖춘 학교로 성장	
Design Campus (디자인 캠퍼스)	미래학교의 아름다운 모습을 갖춘	독특하고 예술적이고 최첨단의 학교 건물 및 주변 환경 조성	아름다운 학교의 면모를 세계에 알림	세계에서 가장 아름다운 학교로 알려짐	
	국제적 교육 브랜드화를 위한 학교 홍보 계획	학교 마크, 브랜드, 슬로건, 캐릭터, 엠블렘 UI 개발 적용	지속적인 학교 브랜드 개발, 홍보	학교 교육 브랜드 가치가 세계적으로 높아짐	

• 국제화와 브랜드 전략

세 부 과 제		단계별 시행 계획			비 고
		제1단계(2011년)	제2단계(2014년)	제3단계(2017년)	
홍보 및 평가의 국제화	영문 홈페이지와 영문 홍보자료 제작, 강화	계획 수립·예산 확보 및 운영	다양한 자료를 제 작하여 국내외에 적극적 학교 홍보	정착	
	국제적인 평가에 대비함	해외 학생 교환 프 로그램 및 해외 교 사 연수, 학술대회 등에 열정적이고 체계적으로 임함	우수한 교원과 양 질의 교육프로그 램을 해외 여러 나 라에 소개	교육 비즈니스에 성공, 정착	
외국인을 위한 시설 및 제도	외국인을 위한 시설 및 제도 마련	“i-House(외국인 주거 공간, guest house)” 건립	단기 및 중기 방문 외국인들의 주거 시설 증대	다양한 국제 학술 대회 지원 및 개최, 외국인 방문자들 에 대한 각종 지원 시설 갖추	

세 부 과 제		단계별 시행 계획			비 고
		제1단계(2011년)	제2단계(2014년)	제3단계(2017년)	
학생의 국제화 방안	학생의 해외교환 프로그램 참여	연도별 해외교환 프 로그램 시행 계획 수립.	학생수 전체의 15%	학생수 전체의 30%	
	학생 교환 프로그램 협정을 맺는 학교 수 확대	해외 교환 프로그램 협정 계획 수립, 협 정 학교 수 1-2 곳 확보	협정 학교 수 5 곳 확보, 다양한 프 로그램 시행	협정 학교 수 10 군 데 이상 확보, 학생 들의 국제화 적극적 으로 시행	
	외국인 학생 증원	외국인 학생 입학 및 장단기 교환 프로그 램 계획 수립·홍 보, 외국인 학생 입 학 추진.	외국인 학생들을 위 한 다양한 학교 교 육과정 계획 수립 및 시행, 외국인 학 생 입학 5% 확보	글로벌 시대의 국제 적 면모를 갖춘 학 교로 성장·발전, 외국인 학생 10% 이상 확보	
교원의 국제화 방안	정규, 기금, 초빙 형태 등으로 외국인 교원 확충	영어 및 외국어 교과 외국인 교원 선발, 2 명	영어 및 외국어 교 과 외 타교과 외국 인 교원 선발, 3명	정착	
	교원의 국제적인 학술 활동과 해외 파견 연수 확대	분위기 조성 및 지원 계획 수립	예산 지원	정착	

인천하늘고등학교

학생의 외국어 능력 강화	학생들의 외국어 능력 인증제	계획 수립 및 운영	외국어 능력 향상을 위한 다각적 프로그 램 계획·운영, 정 착	정착	1순위
	영어 또는 제2외국어로 강의하는 교과목의 비율 확대, 교내 English Zone 설치 운영	해외 석박사 출신 우 수교원 임용계획 수 립 및 운영, 전체 교 과목의 20%	국내외 우수교원 임 용, 전체 교과목의 30%	전체 교과목의 50% 이상으로 정착, 교 내 Global Zone으 로 확대	2순위
조직 행정체 계의 국제화 방안	대외협력 업무를 총괄하는 국제교류부 설치	국제교류부 설치 및 국제교류부장 임명, 국제관련 업무 계획 수립	국제교류부(대외 협력본부)의 조직 및 전문성 강화, 국 제관련 업무 행정 의 원스톱 처리	정착	3순위
국제화 기금 조성	하늘고등학교 국제화 촉진 기금 마련 계획 수립 및 운영	학생의 국제간 리더 십 교육 및 저소득층 학생 국제화 활동, 교사 연수 등에 지원	예산 지원	정착	

II. 학교 현황

1. 학교설립 개요
2. 학생 현황
3. 교직원 현황 및 학급 담임 명단
4. 학교 시설 현황
5. 2012학년도 업무분장

II 학교 현황

1 학교설립 개요

□ 설립 목적

- 공항종사자의 안정적 정주여건 조성
- 지역인재양성 및 지역교육활성화 대책 부응

□ 학교 현황

유 형	개 교 일	학 급 수	학 생 수	비 고
자율형사립고	2011.3.7	24학급 (학년당 8학급)	675명 (학년당 225명)	학급당 28명

- 위 치 : 인천광역시 중구 운서동 569번지 일원
- 면 적 : 부지 30,757㎡, 건축연면적 33,630㎡
- 시 설 : 본관동, 교과동, 체육관, 기숙사 등

□ 학교 연혁

- 2009.12.21. 인천하늘교육재단 설립
- 2010.03.24. 학교시설공사 착공
- 2010.11.18. 학교설립인가(인천최초 자율형사립고)
- 2011.03.07. 인천하늘고등학교 개교
- 2011.12.21. 학교시설공사 완공

2 학생 현황

□ 학급수 : 8학급(190명), 최종 24학급(600명)

구분 학년	학급수		학생수	현원			
	인가	편성	정원	여	남	휴학	계
1	8	8	200	104	90		194
2	8	8	225	105	120		225

3 교직원 현황 및 학급 담임 명단

1 교직원 현황

구분	교원					생활 지도 교사	직원	총계	
	교장	교감	부장 교사	교사	계				
정원	1	1	6	32	40	12	7	99	
현원	남	1	1	5	14	21	6	4	52
	여			1	18	19	6	3	47
계	1	1	6	32	40	12	7	99	

2 학급 담임 명단

1 학년			
반	담임	부담임	인원
1-1	이형주(사회)	권혁언(체육)	30
1-2	최상규(한문)	최영균(수학)	30
1-3	김경훈(영어)	배준범(체육)	30
1-4	김원석(국어)	김윤경(보건)	30
1-5	김민연(수학)	나유영(미술)	27
1-6	김민희(국어)	송남영(영어)	26
1-7	임혜연(수학)	김예진(음악)	27
1-8	이현주(영어)	(사서)	26

인천하늘고등학교

2학 년			
반	담임	계열	인원
2-1-문1	조기성(사회)	경영(남), 기타(남)	9
2-1-문2	이남승(지리)	사회계열(남), 인문(남)	15
2-2-문3	강선이(일본어)	교사대	10
2-2-문4	민영의(국어)	사회계열(남)	11
2-3-문5	황혜경(영어)	사회계열(여)	8
2-3-문6	김민수(수학)	사회계열(여)	10
2-3-문7	하정선(중국어)	교사대(여), 인문(여)	13
2-4-문8	이다지(역사)	경영(여)	10
2-4-문9	장윤선(수학)	경영(여)	9
2-4-문10	최승주(생물)	사회계열(여), 기타(여)	12
2-5-자11	김창재(수학)	의예(남), 교사대(남)	11
2-5-자12	천도현(국어)	공과계열(남), 교사대(남)	12
2-6-자13	하성훈(지구과학)	자연과학(남)	9
2-6-자14	최정우(영어)	공과계열(남)	13
2-7-자15	김민경(화학)	의예(여)	10
2-7-자16	서연희(물리)	공과계열(여)	12
2-8-자17	신은재(국어)	교사대(여), 기타(여)	7
2-8-자18	김경희(영어)	자연과학(여)	13

4 학교 시설 현황

□ 소재지 : 인천시 중구 운서동 569번지

시 설 명	수 량	시 설 명	수 량
교지면적	30,757m ²	운 동 장	4,471m ²
연면적	33,552m ²	체 육 관	2,520m ²
일반교실	33실	미디어스페이스	6실
교사연구실	11실	학생휴게실	1실
교사휴게실	2실	성적처리실	1실
보건실	1실	대강의실	2실
소강의실	2실	대회의실	1실
과학실	4실	미술실	1실
음악실	1실	탈의실	6실
음악연습실	4실	준비실	6실
어학실	2실	멀티미디어실	3실
정보도서관	1실	면학실	6실
세미나실	1실	강당	1실
교무센터	1실	상담실	2실
이사회회의실	1실	전기실	1실
법인사무실	1실	사무국장실	1실
행정실	1실	교장실	1실
매점	1실	방송실	1실
안내실	1실	발전기실	1실
제어실	1실	인쇄실	1실
용역원실	2실	숙직실	1실
기계실	2실	전산실	1실
기구보관창고	6실	문서보존실	1실
체력단련실	1실	동아리실	11실
샤워실	2실	무용실	1실
경비실	2실	공조실	2실
기숙사학생실	164실	세탁실	1실
생활지도교사실	5실	체육관	1실
기숙사 장애인실	2실	기숙사운영실	1실
		식당	1실

5 2012학년도 업무분장

부서	이름	교과	업무	담당
교무 기획부	류대곤	국어	부장	교무 업무 총괄 / 교육과정
	김창재	수학	기획	공문서 기안, 발송 및 제반 업무 처리 / 학사일정 / 제규정 관리
	하정선	중어	수업계	수업 시간표 작성, 관리 및 기록 / 학교일지 / 출결
	김원석	국어	나이스계	학교생활기록부 및 NEIS
	김민연	수학	교사계	정기교사(수행평가) 평가 계획 / 교사 업무 / 신입생 진단평가
	서연희	물리	성적처리계	성적 처리 및 각종 성적 관련 데이터 지원
	최영균	수학	장학계	장학 / 학교생활기록부 및 NEIS 보조
	송남영	영어	원어민계	러시아 교수 및 원어민 관리 / 전산실 관리 / 교육 정보 / 정보화 교육 연수 기획 및 운영
	이현주	영어	학적계	질의응답 근무 편성 / 주5일제 근무 편성 / 전·편입
	이다지	역사	교육과정계	필독도서관리 / 교과교실제 연구 / 교과서 / 교육과정
특성화 교육부	심주석	수학	부장	특성화교육부 업무 총괄 / 초빙강사 섭외
	최상규	한문	기획	공문서 기안, 발송 및 제반 처리 / 교원능력개발평가 / 학교교육계획서
	민영의	국어	평가계1	WEEKLY TEST / 방송실
	장운선	수학	평가계2	WEEKLY TEST
	김민희	국어	방과후학교	방과후학교(1인 1예 1체 포함) 관리
	신은재	국어	과제연구1	인문사회- 논술 / 과제연구
	김민경	화학	과제연구2	수리과학- 논술 / 과제연구
	하성훈	지학	연수계	수업연구 / 교과협의록 / 자율장학 / 교원연수
	김경희	영어	경시/대외계	AP 및 UP / 각종 인증시험 / 각종경시대회 관리 / 컨퍼런스 기획 및 관리 / 해외 진학 / 학술제
	최정우	영어	특성화계	특성화 프로그램 관리(Weekend College) / 진로지도
	사서	사서	독서 프로그램 개발 및 관리 업무 / 도서관	

인천하늘고등학교

부서	이름	교과	업무	담당
	정주원	수학	부장	생활지도부 업무 총괄 / 기숙사 관리
	조기성	사회	기획	공문서 기안, 발송 및 제반 처리 / 부장업무 보좌 / 학생자치회(학생자치법정)
	김경훈	영어	생활지도계	외출 및 외박(기숙사와 연계) 통합관리 / 이동증 관리(기숙사와 연계) / 상벌점 관리 / 학생카드 관리
생활 지도부	김민수	수학	선도계	학생선도관련업무 / 체험활동
	최승주	생명	창체계	창의적 체험활동 / 동아리활동 / 학생 상담 및 상담 카드 관리 / 등하교지도
	김예진	음악	사안계	봉사활동 / 환경미화(쓰레기 분리수거) / 학생 상담 및 상담 카드 관리
	권혁연	체육	창의인성계1	체육대회 및 1인 1체 지원 / 전체조회 / 중식 및 석식 지도 관리
	배준범	체육	창의인성계2	체육대회 및 1인 1체 지원 / 분실물 관리
	김윤경	보건	보건계	보건 / 양성평등교육 / 외출 및 외박(병원외출)
입학 홍보부	이영종	역사	부장	입학홍보부 업무 총괄 / 입학전형업무총괄
	이남승	지리	기획	공문서 기안, 발송 및 제반 처리 / 부장업무 보좌 / 학교설명회 / 입학전형업무 실무 진행 및 관리
	강선이	일어	입학상담계	상담(입학관련상담, 방문자 상담, 홈페이지 상담) / 학교 홍보
	나유영	미술	학교홍보계	홈페이지 관리 / 가정통신문 관리 / 학교 홍보 자료 제작
2 학년부	황혜경	영어	부장	학년부업무 총괄 / 각종 체험학습 기획 / 면학실 구성 및 관리 / 러시아 교수 및 원어민 업무
	천도현	국어	기획	학년단위 공문서 기안, 발송 및 제반 처리 / 부장업무 보좌 / 각종 모의고사 계획, 시행, 분석 / 진학지도카드
1 학년부	이형주	사회	부장	학년부업무 총괄 / 각종 체험학습 기획 / 면학실 구성 및 관리
	임혜연	수학	기획	학년단위 공문서 기안, 발송 및 제반 처리 / 부장업무 보좌 / 각종 모의고사 계획, 시행, 분석 / 진학지도카드

III. 교육활동 특성화 프로그램

1. SLP(Sunday Learning Plan)
2. Weekend College Course
3. 1인1체육, 1인1예술
4. 과제연구 - 수학 프로젝트 학습/ 통일교육
5. 학습동아리

Ⅲ 교육활동 특성화 프로그램

1 SLP(Sunday Learning Plan)

1. 목적

가. 과목별로 학습이 취약한 부분을 스스로 분석, 자각하여 각자 자신의 맞는 학습 방법을 선택해 자율적으로 학습할 수 있다.

2. 기본방침

가. 학생들이 필요로 하는 강좌를 조사하고 강좌 개설의 적합성을 판단한 후 학생들의 수요를 파악하여 각 학생들의 성향에 맞는 다양한 프로그램을 제공한다.

3. 세부실천계획

가. SLP (Sunday Team Project)

Sunday Team Project	
1st Time (14:10~16:00)	2nd Time (16:10~18:00)
1) 수학, 영어, 사회, 과학 과목등의 학습 동아리를 운영 2) 학습 동아리의 경우 5명 내외의 한 팀으로 구성	

나. Mentoring Program

2학년 선배가 1학년 후배들을 가르치는 형식으로 멘토링 프로그램을 구성함. 2학년 학생이 멘토가 되고 1학년 학생이 멘티가 되어서 서로 가르치고 배우는 자세로 학업 성취도를 향상 시키기 위해서 노력을 함.

Mentoring (Sunday Team Project)	
1st Time (14:10~16:00)	2nd Time (16:10~18:00)
1) 수학, 영어 중심의 과목으로 구성 2) 멘토 한명당 3명 내외의 멘티 학생으로 구성되어 있음 3) 멘토 학생의 경우 학습 일지 양식을 작성함 4) 멘토 학생에게는 봉사 활동 시간을 부여함	

다. 기초 학력 증진 프로그램

- 1) 영어와 수학과목에 있어서 학업 능력이 부족한 학생을 대상으로 수학과 영어 학력증진 목적으로 운영
- 2) 담임교사와의 상담을 통하여 프로그램에 참여

2 Weekend College Course

1. 목적

- 가. 한국대학교육협회의 대학 과목 선이수 과정(<http://up.kcue.or.kr>)에 준하여 관련 강좌를 개설하여, 학생들의 전공에 대한 이해도를 높일 수 있음.
- 나. 대학 학과별 전공학습의 기초가 되는 교양과목 강좌를 개설하고 선이수하도록 함으로써 진로별 심층학습을 하기 위한 기초를 다질 수 있음
- 다. 대학 수준의 교양 과목 학습을 통해 비판적, 통합적 사고력을 배양하고 글로벌 인재로서의 기본적인 자질을 함양할 수 있음

2. 기본방침

- 가. 매주 주말 석학교수와 함께 대학 수준의 교양 강좌를 학기당 2단위씩 이수하며 학점을 얻고, R&E (Research & Education) 프로그램과 연계하여 학생들이 논문 작성을 하는 데 도움이 되게 한다.
- 나. 교수 중심의 강의식 수업이 아니라 자기주도적인 학습이 이루어질 수 있도록 하며, 교수와 학생과의 상호작용을 중시한다.

3. 세부 실천 계획

- 가. 학기 동안 11회 운영함으로써 34시간(2단위)을 확보하며 토요일 오후 14:10: - 16:00, 16:10 - 18:00의 시간에 실시하고 프로그램 활동을 통해 얻는 학습 결과물을 지속적으로 누적·관리하여 진학에 활용한다.
- 나. 생활기록부 과목별 세부 기록 또는 행동 발달 영역에 기재 및 창의적 체험 활동과 관련하여 포트폴리오 작성에 도움이 되게 한다.



- 다. 학기가 끝난 이후에 Weekend College Program에 대한 평가를 설문 조사 형식으로 받고, 희망 강좌 개설에 대한 학생들의 여론을 수렴한다.

라. 2012년 1학기 프로그램

1학기 토요 Weekend College Program				
	1학년		2학년	
			문과	이과
16:10 - 18:00	통일 교육 과제연구		College English	The world of mathematics
특징	외부 대학 교수 및 강사의 강연 및 과제 연구 수행		대학 수준의 교양 영어 수업과 러시아 수학자 Tetenov 교수의 몰입식 수학 수업	
16:10 - 18:00	인간과 우주 (천문 교양)	통합 러시아 경시대회	학력 신장 프로그램 (영어 / 수학)	
특징	통합 러시아 경시대회 수업의 경우 러시아 수학자 Tetenov 교수의 수업, 수도권 지역 외부학생도 참여를 함		영어과목의 경우 학생들의 비교과 스펙 관리를 위한 영어 인증시험 TEPS 대비 강좌와 수학과목의 강좌로 구성	

4. 기대효과

- 가. 수능 과목인 언어, 수리, 외국어, 탐구 영역과의 교과 통합을 통한 배경 지식의 활성화를 도모할 수 있으며, 인문, 수리 논술에 대비할 수 있다.
- 나. 자유교양 과목의 학습을 통해 교양인으로서의 자질을 함양할 수 있으며, 현대사회가 요구하는 인재가 갖추어야 할 학문의 통섭을 기대할 수 있다.
- 다. 통일 교육을 통한 인문학적 소양을 기르고, 대학 전공 영어를 접하면서 글로벌 소양 외국어 능력을 향상시킬 수 있다.
- 라. 수학, 과학의 기초를 통하여 이공계활성화에 앞장서며 장차 과학도가 갖추어야 할 자질을 함양할 수 있다.



3 1인1체육, 1인1예술

1. 목적

가. 1인 1체육, 1예술 프로그램을 통한 과목별 전문화 기능 습득으로 감성, 지성, 덕성과 체력이 조화로운 전인을 육성

2. 기본방침

가. 학생들이 필요로 하는 강좌를 조사하고 강좌 개설의 적합성을 판단한 후 학생들의 수요를 파악하여 학생들에게 다양한 프로그램을 제공한다.

나. 교내 시설 이용을 원칙으로 하되 부득이한 경우 인근 외부 시설을 활용할 수 있다.

다. 학기 중에 실시함을 원칙으로 한다. (1학년, 2학년 실시)

3. 세부 실천 계획

가. 학생들에 수요에 의해 개설된 프로그램을 제공하고 학생들이 흥미와 필요에 따라 선택하게 한다.

나. 최소 1년간 활동이 유지될 수 있도록 지도한다.

다. 전문성을 가진 외부강사의 영입을 통하여 수월성교육이 되도록 한다.

라. 2012학년도 개설 프로그램

1) 1인 1예 1체 목요일 프로그램

	학년	강좌명	인원수	강의실	강좌요일
1	무학년	그래픽 디자인	24	1-1	목
2	무학년	대금	9	1-4	목
3	무학년	더블베이스	2	1-5	목
4	무학년	모던 아트	6	미술실	목
5	무학년	바이올린1	25	309	목
6	무학년	베이스기타	8	특기교과4	목
7	무학년	손글씨 P.O.P	8	1-2	목
8	무학년	일렉기타	20	특기교과3	목
9	무학년	종이접기	4	1-3	목
10	무학년	클래식기타1	41	201	목
11	무학년	클래식기타2	41	101	목
12	무학년	플루트	22	1-6	목
13	무학년	피아노1	3	음악실	목
14	무학년	검도	17	외부 검도장	목
15	무학년	라크로스(남)	19	운동장	목
16	무학년	라크로스(여)	20	운동장	목
17	무학년	무용	14	무용실	목
18	무학년	배드민턴1	27	하늘문화센터	목
19	무학년	수영	17	하늘문화센터	목
20	무학년	요가1	40	체육관	목
21	무학년	탁구1	21	하늘문화센터	목
22	무학년	테니스1	18	인천공항청사	목
23	무학년	헬스	21	하늘문화센터	목

2) 1인 1예 1체 토요일 프로그램

	학년	강좌명	인원수	강의실	강좌요일
1	무학년	rapping	9	1-1	토
2	무학년	가야금	10	1-2	토
3	무학년	도자공예	23	특기교과 1	토
4	무학년	모던 아트	16	미술실	토
5	무학년	바이올린2	24	309	토
6	무학년	비올라	6	1-5	토
7	무학년	우쿨렐레	36	1-6	토
8	무학년	첼로	7	1-7	토
9	무학년	클라리넷	11	1-8	토
10	무학년	클래식기타3	31	201	토
11	무학년	클래식기타4	27	101	토
12	무학년	피아노2	4	음악실	토
13	무학년	해금	10	1-3	토
14	무학년	농구	30	체육관	토
15	무학년	배드민턴2	40	하늘문화센터	토
16	무학년	요가2	33	무용실	토
17	무학년	음악줄넘기	7	특기교과 3	토
18	무학년	자전거	9	외부	토
19	무학년	축구	25	운동장	토
20	무학년	탁구2	26	하늘문화센터	토
21	무학년	태권도	12	태권도장	토
22	무학년	테니스2	30	인천공항청사	토

4. 기대효과

- 가. 예체능활동을 통해 건강을 관리하고 면학에 힘쓸 수 있다.
- 나. 고교시절 기초기능습득을 통해 평생의 문화생활과 체력의 토대를 마련한다.
- 다. 스트레스 해소뿐만 아니라 상대를 배려하고 이해하며 표현하는 능력을 키울 수 있다.



4 과제연구

① 수학프로젝트 학습

1. 목적

- 가. 실제 생활에서 응용되고 있는 수학적 지식을 인접 학문과 통합적으로 학습하도록 함으로써 수학적 사고력, 창의적 사고력, 문제해결력 등을 신장하도록 한다.
- 나. 프로젝트 학습을 통해 수학적 지식과 사고방법을 습득하고 논리적 추론 능력을 키운다.

2. 기본방침

- 가. 고등학교 수학 및 과학을 공부하는데 있어서 반드시 알아야할 기본적인 내용을 다룬다.
- 나. 원리, 이론, 개념 등을 이해하는데 필요한 수학의 이론과 공식을 실제 생활과 연계해서 학습하도록 한다.

3. 세부 실천 계획

- 가. 러시아 Tetenov 대학 교수를 초빙해서 주당 2시간씩 과제연구를 운영한다.
- 나. 학생들의 결과물을 학교 간행물로 제작하여 발간하며, 우수한 작품은 교내 시상 및 수학, 과학 관련 학회 등에 보고한다.
- 다. 2012학년도 커리큘럼

1	March 7	March 8	Acquaintance test and introduction.
2	March 21	March 15	Functions and their graphs; Inverse images, inverse functions, functional equations. 함수와 그래프, 역상, 역함수, 함수방정식
3	March 28	March 22	The cardinality of a set. Bijective correspondence between sets. Countable and uncountable sets. 집합의 가산성, 집합의 일대일 대응, 가산집합과 비가산집합
4	April 4	April 5	Main properties of the real line and limits of sequences. 실수와 수열의 극한의 주요 성질
5	April 18	April 12	Limits of sequences and sums of the series. 수열의 극한과 무한급수
6	April 25	April 19	The limit of a function. Main theorems on function limits and inequalities. 함수의 극한, 수열의 극한과 부등식의 주요 정리
7	May 2	May 3	Infinitesimal functions and the evaluation of the limits. 극소함수와 극한의 계산
8	May 9	May 10	Continuous functions. 연속함수
9	May 16	May 24	Main theorems on continuous functions. The continuity of elementary functions 연속함수의 주요 정리, 주요 함수의 연속성
10	May 23	June 14	Asymptotes and graph sketching. 점근선과 그래프 그리기
11	June 13	June 28	Differentiable functions. Main properties of a derivative. 미분가능함수, 미분의 주요 정리
12	June 27	July 5	Differentiation techniques. 미분 기술
13	July 4	July 12	Theorems of Fermat, Rolle, Lagrange and Cauchy 페르마의 정리, 롤의 정리, 라그랑주와 코시의 정리
14	July 11		Final test

② 통일교육

1. 목적

가. 본교 소재지인 인천 영종도는 동북아의 중심에 위치해 있지만, 휴전선과 인접 거리에 있고, 바다 건너 북한과 마주 하고 있는 안보 중심 지역에 위치하고 있다. 21세기 대한민국의 현안 문제 중 가장 중요한 문제는 안보이고, 전후 세대인 학생들의 안보 불감증과 통일에 대한 인식차이로 인한 혼란을 겪고 있다.

이를 위해 본교는 개교와 함께 '과제연구'의 주제를 '통일'로 잡고 유일한 분단 지역인 한반도의 평화와 번영의 꿈을 키워 나간다.

2. 기본방침

가. 이념논쟁이 되지 않도록 주의한다.

나. 국가의 통일에 대한 방향성을 인식한다.

다. 사실에 입각한 내용 연구가 되도록 한다.

라. 통일에 대한 인식을 공유하고 문제의식을 갖는다.

마. 통일에 대한 자신의 생각을 가지고 구체화 할 수 있다.

바. 통일에 대한 필요성을 인식하고 해결 방안이 무엇인지 자신의 생각을 갖는다.

사. 학생들의 자율적인 토론을 바탕으로 창의성 있는 대안 및 연구결과를 만들 수 있다.

3. 세부 실천 계획

가. 1주 2시간 17차시 운영

나. 외부강의 10회, 주제토론 1회, 문화공연

1) 강의 및 질의 응답(60~70분 강연 후 질의 응답)

2) 주제 토론 : 소단위 모둠 토론

다. 기록 방법 : 학교 양식의 학습장 제공(강의 내용 기록 가능)



라. 2012학년도 커리큘럼

주차	연구 주제	강사명	예상일시
1주차	오리엔테이션	신은재 (본교 교사)	3월 10일
2주차	<통일의 비전과 국가발전 전략> 통일은 왜 해야 하는가?	이동복(북한민주화위원회 대표, 前 남북회담 대표)	3월 17일
3주차	<통합주제> 북한경제 실태와 남북경협 현황과 과제	동용승(삼성경제연구소 전문위원)	3월 31일
4주차	주제토론		4월 3일
5주차	<통일국가의 미래상> 통일 후의 우리나라의 모습은?	박영호(통일연구원 선임연구위원)	4월 7일
6주차	주제토론	역할분담, 주제 정하기 등.	4월 14일
7주차	<북한핵과 한반도 평화> 핵 안보정상 회의와 북핵문제	한용섭(국방대학교 부총장)	4월 21일
8주차	<통합주제> 북한정치체제와 남북 정치.군사 관계의 현황과 과제	조용기(고려대 교수)	5월 12일
9주차	주제토론		5월 15일
10주차	<통일정책의 변천> 우리나라의 통일정책은 어떻게 전개되어 왔나	구본태(북한사회연구원장, 전 통일부 정책실장)	5월 19일
11주차	주제토론		5월 22일
12주차	<통합주제> 북한의 인권 현황과 남북 사회문화협력의 과제	최대석(이화여대 교수)	6월 9일
13주차	주제토론		6월12일
14주차	평양민속예술단공연/주제토론	진행중	6월 16일
15주차	한민족의 역사와 통일 (한민족의 역사적 관점에서 본 통일문제)	한상도교수 (건국대 사학과)	6월 30일
16주차	주제토론		7월 3일
17주차	탈북청소년(대학생)들과의 만남 및 주제토론	성통만사(성공한 통일을 만들어가는 사람들) - 남바다 사무국장님 -진행중	7월 7일

4. 기대효과

- 가. 통일에 대한 염원을 가슴에 새기고 구체화 할 수 있는 방법을 제시할 수 있다.
- 나. 학생들의 연구 및 탐구 능력을 향상할 수 있다.
- 다. 학생들의 자기주도적인 학습 자세를 확립할 수 있다.
- 라. 학생들의 준비 과정에서 성취감이 고취될 수 있다.
- 마. 연구주제의 목적과 방향성에 입각하여 실제적, 절차적 지식을 함양할 수 있다.

5 학습동아리

1. 목적

- 가. 능동적인 협동학습을 통한 학업 성취도 향상
- 나. 협동학습과 토론 문화의 정착으로 건전한 학습문화 형성
- 다. 대인관계 능력 향상과 리더십 개발
- 라. 각 분야별 심화학습을 통한 전문성 강화

2. 기본방향

- 가. 학생 스스로 학습동아리를 조직하여 모임을 운영함으로써 학생들의 자기주도적 학습을 권장
- 나. 같은 관심사, 주제, 교과과정에 대하여 지식공유와 상호작용을 목적으로 규칙적으로 만나 학습자의 취약 학문분야에 대한 심화학습을 통하여 어려운 과제 공동 해결 및 학업증진 기회 극대화
- 다. 학생들의 자치적인 학습동아리의 조직·운영을 통한 건전한 또래문화를 조성하고 효과적으로 운영될 수 있도록 지원
- 라. 학습동아리 모임 종료 후 보고서 및 포트폴리오를 통해 지도교사가 평가하고 생활기록부 등재
- 마. 학습동아리는 심사를 통하여 선정하며, 중간평가를 통한 학습동아리 운영 과정을 점검하고 모임 종료 후 평가를 통하여 우수학습동아리 시상

3. 세부프로그램

가. 학습 동아리 영역

- 중등 교과 영역을 기본으로 각 세부 분야는 학생들의 관심에 따라 선정.
(언어, 인문, 사회과학, 수리, 과학, 논술 등)
- 학생이 희망하는 진로와 연계되거나, 관심있는 분야로 구성, 참여.
- 수능 문제 풀이 등 큰 범주 설정은 지양하고, 고전문학연구, 국어문법연구, 현대시연구 등 구체적인 영역으로 설정.

나. 운영 기간 및 시간

- 학기 단위로 운영하되, 필요에 따라 학기 단위로 연장
- 매주 목요일 10교시, 11교시에 활동.

다. 구성 대상 및 인원

- 구성대상 : 동일한 분야에 대해 관심을 갖고 있거나, 진학을 계획하고 있는 학생으로 구성.
- 구성인원 : 최소 4인, 최대 6인.

라. 학습보고서 작성(매주)

- 목적 : 학습동아리 운영과 포트폴리오의 체계적 관리를 위해 매주 학습보고서를 작성한다.
- 구성내용 : 각 주별 학습 주제, 학습 내용, 학습 결과물을 기록, 첨부한다.

인천하늘고등학교

마. 학습 포트폴리오 작성

- 목적 : ① 체계적인 학습동아리 활동과 결과물 산출을 위한 가이드 제공
- ② 학습동아리 운영기간 동안의 학습과정과 결과물의 통합 관리

구 성	세 부 내 용
우리 학습동아리 소개와 학습동아리 구성원 소개	동아리 구성 동기, 지원 동기, 동아리명 의미, 동아리 구성원 소개, 멤버 각자의 역할 등
우리 학습동아리 목표	동아리 운영으로 궁극적으로 알고자 하는 목표를 작성
학습계획	학습 시작 전 작성하며 교재, 학습할 내용, 학습 분량, 학습 방법(토론식, 발표식 등), 과제 등 구체적으로 작성
학습보고서 작성	매주 학습을 마치고 공부했던 내용을 작성하며, 작성한 내용(직접 작성, 편집한 교재, 토론기록, 연구발표자료)은 학습 포트폴리오에 첨부.
학습동아리 활동 내용 및 학습자료 첨부	학습동아리 운영동안의 활동기록을 작성 - 동아리 운영을 통해 겪었던 에피소드. (구성원간 갈등 극복 사례 등) - 사진 자료등 첨부.
최종 발표물 및 성과물	학습동아리 활동을 마무리 하는 시간으로 목표설정, 계획, 학습동아리 운영 및 중간 점검 등 학습 포트폴리오에 제시된 일련의 과정들을 충실히 수행해왔는지 최종 마무리하는 시간을 가지며 작성

바. 학습동아리 목록

순번	분야	동아리명	지도교사	인원	활동장소
1	과학	EXE	이남승	4	멀티미디어1
2	과학	과학카페	김민경	4	화학실
3	과학	비주얼 화학반	김민경	7	화학실
4	과학	GAS	김민경	8	310호
5	과학	BIO MEDIC	최승주	13	생물실
6	과학	과학기술모형	하성훈	13	과학실
7	과학	V.O.N.S	김민경	6	화학실
8	과학	THE POS	김민경	4	화학실
9	과학	우주대폭발	서연희	6	물리실
10	과학	온아우미	서연희	6	물리실
11	과학	BEST	최승주	7	생물실
12	과학	MEDICAL BIOLOGY	최승주	2	생물실
13	과학	DOUBLE HELIX	하성훈	5	과학실
14	과학	MEDICUS	김민경	4	화학실
15	과학	MOM	서연희	6	물리실
16	논술	KE논술	백신비	6	도서관
17	논술	NEWS PASSION	조기성	4	특기교과1
18	논술	SHAMPOO	천도현	5	303
19	인문	문학별곡	민영의	4	302
20	사회과학	F.E.N.I.C	사서교사	5	도서관
21	사회과학	W.I.N	사서교사	6	도서관
22	사회과학	영어세계이슈연구	이현주	8	1학년8반
23	사회과학	SPHEG	이형주	5	1학년1반

인천하늘고등학교

순번	분야	동아리명	지도교사	인원	활동장소
24	사회과학	HISTORISM	이영종	7	102
25	사회과학	우리의 생각	이형주	4	1학년1반
26	사회과학	움벨트	최승주	6	생물실
27	사회과학	방송비평	김원석	5	1학년4반
28	사회과학	THE ISSUE	민영의	6	302
29	사회과학	헤르메스	신은재	8	304
30	사회과학	HUMINITY BOOK	이다지	5	특기교과3
31	사회과학	G.B.A(일요일)	조기성	5	특기교과1
32	사회과학	MINERVA	조기성	11	특기교과1
33	사회과학	크레센도	천도현	7	303
34	수리	수학티칭스쿨	김민연	8	1학년5반
35	수리	21.5C	김창재	4	308
36	수리	GOM	김창재	4	308
37	수리	M.T	임혜연	5	1학년7반
38	수리	수학교속도로	임혜연	5	1학년7반
39	수리	수합파	임혜연	6	1학년7반
40	수리	닥치고 두뇌폭발	정주원	6	201
41	수리	페르마 출판사	정주원	4	306
42	수리	I.M.I	정주원	8	310
43	수리	DAIC	최영균	8	특기교과4
44	수리	이번주의 수학	최영균	6	특기교과4
45	수리	파워수학	최영균	7	특기교과4
46	수리	해답지가 필요없는 아이들	김창재	7	308
47	수리	질의응답을 통한 수학	정주원	4	306
48	수리	D.A.I.C	김민연	3	1학년5반
49	수리	TRIVIAL	김창재	7	308
50	수리	SG워너비	심주석	8	305
51	수리	T.R.I	심주석	6	305
52	수리	히파수스	심주석	4	305
53	수리	LIMIT	장윤선	7	특기교과5
54	수리	명품수학	장윤선	6	특기교과5
55	수리	수때잡	심주석	4	305
56	어문	필수영문법 완파	김경훈	4	1학년3반
57	어문	TEEN'S ENGLISH	송남영	6	101
58	어문	READING CLEAR CLUB	송남영	5	101
59	어문	G.M	이현주	6	1학년8반
60	어문	E.T	송남영	5	101
61	어문	DEF	송남영	5	101
62	어문	영어문제집제작	최정우	13	103
63	어문	HALO	최정우	6	103
64	어문	ENTER	최정우	8	1학년6반
65	인문	온고지신	류대곤	6	301
66	인문	HISTOE	이영종	4	102
67	인문	LAWYAL	조기성	4	특기교과1
68	인문	미상	류대곤	10	1학년2반
69	인문	나는 교사다	김민수	7	307
70	인문	PYGMALION	김예진	4	음악실

IV. 교육과정 편성과 운영 계획

1. 교육과정의 성격
2. 학교 교육과정 위원회
3. 교육과정의 편성과 운영
4. 2012학년도 학사일정
5. 교과별 평가계획

IV 교육과정의 편성과 운영 계획

1 교육과정의 성격

ㄱ 교육과정의 성격과 기능

- 가. 자율형 사립고로서 최고 수준의 교육과정을 편성·운영함으로써 학부모와 학생이 만족할 수 있도록 교육의 질을 유지하도록 한다.
- 나. 학교장을 비롯하여 학교구성원 전체가 합심하여 노력할 때 달성할 수 있는 기준을 지향한다.
- 다. 교육과정은 학교의 계획적 지도하에 이루어지는 교육적 경험의 총체를 의미한다.
- 라. 학교 교육활동의 전체로서 교육과정은 학생을 사회적·전인적 존재로 키우는 것과 관련된 학교와 교사의 온갖 배려와 활동을 의미한다.

ㄴ 교육받은 인간상

- 가. 세계적 지도자 : 국제적 소양(International-mindedness)을 지닌 섬김의 지도자(Servant Leadership)
- 나. 창조적 탐구자 : 창의적이고 비판적 사고력(Creative & Critical Thinking)을 가진 탐구자(Inquirer)
- 다. 자주적 학습자 : 가치, 지식, 역량을 자주적으로 개발하는 평생학습자(Lifelong Learner)

3 교육과정의 특징

- 가. 전인적 성장을 위한 균형 있는 교육과정 : 지, 덕, 체를 겸비한 전인적 인간으로 성장할 수 있도록 교과와 교과 외 활동 및 교과간 균형있는 학습이 가능한 교육과정을 지향하고 있다.
- 나. 발달적 교육관에 입각한 교육과정 운영 : ‘학생 모두가 배움이 가능하다(All students can learn)’는 발달적 교육관의 신념에 따라 교사는 단 한명의 낙오자도 없도록 교육과정을 운영한다.
- 다. 학습자 개별 맞춤형 교육과정 : 개별 학습자의 흥미, 적성, 진로를 고려하여 자아실현을 달성할 수 있도록 학습자의 선택권을 최대한 보장하는 개별 맞춤형으로 편성·운영한다.

- 라. **고교-대학 연계의 진로집중과정 도입** : 진학준비 교육과정으로서 학생의 적성과 진로에 따라 고교에서 선택하여 집중 학습하고, 대학의 모집단위별 교육과 대학입학전형을 통해 이어질 수 있도록 한다.
- 마. **해외 대학 진학을 위한 국제과정 운영** : 글로벌 사회의 인재로서 국내 대학이 아닌 해외 대학 진학을 목표로 하는 학생을 위해 AP, IB 교육과정을 운영할 수 있도록 국제과정을 도입 운영한다.
- 바. **사교육비 ZERO를 지향하는 교육과정** : 학교 교육과정에 따른 학습만으로 대학에 진학할 수 있도록 학생의 발달단계와 수준에 맞게 교육과정을 안내하고 방과후 학교와 연계해서 완전학습이 이루어지도록 운영한다.
- 사. **기숙학교의 장점을 살린 교육과정** : 기숙학교 학생에게 적합하도록 정규 교육과정과 방과후 학교, 주말 교육 프로그램 등을 연계시켜 자기주도적 학습은 물론 협동학습에 의한 문제해결력을 배양하도록 교육과정을 편성·운영한다.
- 아. **진로에 대한 큰 그림을 그리는 교육과정** : 진로교육을 통해 자신의 진로에 대한 큰 그림(Big Picture)을 그리고, 학생의 적성과 진로에 따라 학습하고 체험 활동을 할 수 있도록 지도한다.
- 자. **통합적 사고력 배양을 위한 중핵 교육과정 운영** : 통합적 사고력을 기르기 위해 사회 문제(통일, 세계화, 지속가능한 발전 등)를 중핵에 놓고 개별 교과 지식을 통합함으로써 문제를 해결하는 중핵 교육과정을 운영한다.

2 학교 교육과정 위원회

7 교육과정 위원회의 역할

- 교육과정 위원회는 교과협의회의 논의사항에 기초하여 교육과정 편성·운영에 관한 제반 사항을 조정·심의하여 신학년도 교육과정을 편성·결정한다.

8 교육과정위원회 구성

구분	직책	성명	구분	직책	성명
위원장	교장	강석운	위원	학과장	김경희
부위원장	교감	주석훈	위원	학과장	조기성
협의회장	교무기획부장	류대곤	위원	학과장	김민경
위원	학과장	김민희	위원	학과장	강선이
위원	학과장	김민수	위원	교육과정담당	이다지

3 운영

- 가. 교육과정의 원활한 운영을 위해 학기별로 정기 협의회를 갖는다.
- 나. 필요한 경우에는 위원장의 요청으로 임시 협의회를 갖는다.
- 다. 신학년도 교육과정 편성은 전년 12월말까지 완료하고 교과별 협의회를 거쳐 교육과정 위원회에서 최종안을 만들어 2월초에 학교운영위원회의 자문을 받는다.
- 라. 교육과정에 관한 교내외의 평가결과를 분석, 검토하여 다음해 학교 및 학급의 교육과정 개선에 활용한다.
 - 1) 학교는 매년 1회 이상 학교의 교육활동에 대한 교직원, 학부모, 학생, 지역사회 인사 등 학교구성원의 의견 조사를 실시하여, 학교 교육활동의 개선에 활용한다.
 - 2) 학교 관리자는 매년 1회 이상 학교 경영에 대한 교직원, 학부모, 학생, 지역사회 인사 등 학교구성원의 의견 조사를 실시하여, 학교 경영의 개선에 활용한다.
 - 3) 모든 교사는 매년 1회 이상 자신의 교과 수업지도, 학생에 대한 생활 인성 진로 지도 및 학급경영에 대한 학생들의 의견조사를 실시하여 교육활동 개선에 활용한다.

3 교육과정의 편성과 운영

7 교육과정 편성·운영의 기준

- 가. 교육과정은 교과와 창의적 체험활동으로 편성한다.
- 나. 총 이수 단위는 215단위이며, 교과는 191단위, 창의적 체험활동은 24단위를 편성·운영한다.(2011 입학생)
총 이수 단위는 223단위이며, 교과는 199단위, 창의적 체험활동은 24단위를 편성·운영한다(2012 입학생)
- 다. 학생들의 진로에 따른 집중과정으로 인문사회과정, 자연과정, 국제과정 등을 반영하되 과목 선택권을 최대한 보장함으로써 개별 맞춤형 교육과정이 되도록 한다.
- 라. 일반교과는 학생의 관심 분야와 수준에 따른 선택학습이 가능하도록 기본, 심화, 대학선이수 과목으로 구분한다. 단, 대학선이수과목은 한국대학교육협회의 UP과목과 미국의 AP과목으로 구성한다.
- 마. 창의적 체험활동은 학생들의 전인적 성장에 필요한 개성신장, 여가선용, 창의적 개발, 공동체의식함양 등을 위한 것으로, 자율활동, 동아리활동, 봉사활동, 진로활동 등으로 구분해서 운영한다.
- 바. 1단위는 50분 수업을 기준으로 17회 분량의 내용에 해당하며, 교육과정 운영 연간 기준 주는 34주로, 학교에서는 학기당 수업일수를 동일하게 편성한다.
- 사. 학기의 시작과 마무리를 잘 계획하여 학교교육에 대한 신뢰를 높이도록 유의한다.
- 아. 학교는 과목 안내자료(이수시기, 선수과목 등)를 제공함으로써 학생, 학부모, 교사, 상담교사가 함께 상의하여 수강과목과 이수시기를 결정하도록 한다.

8 교육과정 편제

가. 교과 편제에서의 고려사항

- 1) 과정별로 '진로집중과정' 운영이 가능하도록 선택과목을 제시한다.
- 2) 교육과정에 대한 대학의 요구와 대학수학능력시험에 철저히 대비할 수 있도록 편성·운영한다.
- 3) 학년별 이수단위는 3학년의 대입준비를 고려하여 1, 2학년은 각각 76단위(2011신입생), 1학년 80단위, 2학년 76단위(2012신입생), 3학년은 67단위로 편성·운영한다.
- 4) 체육은 3년간 이수하고, 예술 교과는 학생의 흥미와 요구를 고려하여 음악, 미술, 영화, 사진 등 다양한 과목을 편성·운영하도록 한다.
- 5) 통합적 사고력을 키우고 논술시험 대비를 위해 3학년은 통합과목을 편성·운영하도록 한다.
- 6) 1, 2학년은 '과제연구' 과목을 필수로 이수하고 지도교사에게 학년말에 논문을 제출하도록 한다.

인천하늘고등학교

2012학년도 하늘고 신입생 교육과정 편제표(인문)

교과 영역	교과(군)	과목	기준 단위	운영 단위	1학년		2학년		3학년		이수 단위	필수 이수 단위
					1학기	2학기	1학기	2학기	1학기	2학기		
기초	국어	국어*	5	5	5						32	10
		화법과 작문 I	5	6						6		
		문학 I	5	5			5					
		문학 II	5	5				5				
		독서와 문법 I	5	5		5						
		독서와 문법 II	5	6					6			
	수학	수학*	5	6	6						33	10
		수학 I	5	6		6						
		미적분과 통계 기본	5	5			5					
		수학연습 I	5	5				5				
		미적분과 통계 기본 연습	5	5					택1 5			
		수학 II	5	5								
	영어	영어*	5	6	6						36	10
		영어 I	5	6			6					
		영어 II	5	6				6				
		영어 회화 I(전문)	5	6		6						
		영어 독해와 작문	5	6					6			
		심화 영어 독해와 작문	5	6						6		
탐구	사회	사회*	5	4	4						34	10
		한국사*	5	4		4						
		동아시아사	5	4				4				
		세계사	5	5								
		법과 정치	5	5			택1 5					
		한국지리	5	5				택1 5				
		경제	5	5								
		사회문화	5	6					4	2		
	과학	과학*	5	4	4						12	10
		물리 I	5	4		택1 4						
		화학 I	5	4								
		생명과학 I	5	4			4					
			5	4					4	2		
			5	6					4	2		
체육·예술	체육	체육*	5	4	2	2					8	5
		단체 운동(전문)	5	4			2	2				
	예술	음악*	5	3	3							
		미술*	5	3		3						
생활·교양	기술·가정 제2외국어 한문 교양	중국어 I	5	6			택1 3	택1 3			18	12
		일본어 I	5	6								
		중국어 II	5	4					택1 4			
		일본어 II	5	4								
		중국어 회화 I(전문)	5	4						택1 4		
		일본어 회화 I(전문)	5	4								
기타	전문(무학년제)	과제연구 I(프로젝트)	5	4	2	2					20	0
		과제연구 II(R&E)	5	4			택1 2	택1 2				
		환경과 녹색성장	5	4								
		인간과 우주	5	2	2							
		생각하기와 표현하기	5	2		택1 2						
		The World of Math.	5	2								
		College English	5	4			2	2				
		생활과 논리	5	4					택1 2	택1 2		
		AP Calculus	5	4								
이수단위 소계					36	36	34	34	31	28	199	72
창의적 체험활동					24	24	4	4	4	4	24	24
학기별 총 이수 단위					40	40	38	38	35	32	223	96
학기당 과목수					8(2)	8(2)	8(1)	8(1)	7	7	7.7	
학년별 총 이수 단위					80		76		67		223	

인천하늘고등학교

2012학년도 하늘고 신입생 교육과정 편제표(자연)

교과 영역	교과(군)	과목	기준 단위	운영 단위	1학년		2학년		3학년		이수 단 위	필수 이수 단위
					1학기	2학기	1학기	2학기	1학기	2학기		
기초	국어	국어*	5	5	5						31	10
		화법과 작문 I	5	5					5			
		문학 I	5	5			5					
		문학 II	5	5				5				
		독서와 문법 I	5	5		5						
	독서와 문법 II	5	6					6				
	수학	수학*	5	6	6						43	10
		수학 I	5	6		6						
		수학 II	5	7			7					
		적분과 통계	5	8				8				
		기하와 벡터	5	5					5			
		심화 기하와 벡터	5	5						5		
		고급수학(전문)	5	6					택1 3	택1 3		
	수학의 활용	5	6									
	영어	영어*	5	6	6						36	10
		영어 I	5	6			6					
		영어 II	5	6				6				
		영어 회화 I(전문)	5	6		6						
영어 회화 II(전문)		5										
영어 독해와 작문		5	6					6				
탐구	사회	사회*	5	4	4						13	10
		한국사*	5	4		4						
		동아시아사	5	3				택1 3				
		한국지리	5	3								
		세계사	5	2					택1 2			
	과학	과학*	5	4	4						33	10
		물리 I	5	4		택1 4						
		화학 I	5	4								
		생명과학 I	5	4				택1 4				
		지구과학 I	5	4								
		물리 II	5	8					택1 5	택1 3		
		화학 II	5	8						택1 6		
		생명과학 II	5	6						택1 5		
		지구과학 II	5	6								
		고급물리/고급화학	5	5								
		고급생명과학	5	5						택1 5		
		정보과학 I	5	5								
워크숍(전문)	5	2						2				
체육·예술	체육	체육*	5	4	2	2					8	5
		단체 운동(전문)	5	4			2	2				
	예술	음악*	5	3	3						6	5
생활·교양	기술·가정 제2의국어 한문 교양 전문 (무학년제)	중국어 I	5	5				택1 3	택1 2		29	12
		일본어 I	5	5								
		한문 I	5	4	2	2						
		과제연구 I(프로젝트)	5	4	2	2						
		과제연구 II(R&E)	5	4				택1 2	택1 2			
		환경과 녹색성장	5	4								
		인간과 우주	5	2	2							
		생각하기와 표현하기	5	2		택1 2						
		The World of Math.	5	2								
		해석개론	5	4			2	2				
		생활과 논리	5	4					택1 2	택1 2		
AP Calculus	5	4										
이수단위 소계					36	36	34	34	31	28	191	72
창의적 체험활동			24	24	4	4	4	4	4	4	24	24
학기별 총 이수 단위					40	40	38	38	35	32	215	96
학기당 과목수					8(2)	8(2)	8(1)	8(1)	7	7		7.7
학년별 총 이수 단위					80		76		67		223	



인천하늘고등학교

2011학년도 하늘고 신입생 교육과정 편제표(인문)

교과 영역	교과(군)	과목	기준 단위	운영 단위	1학년		2학년		3학년		이수 단위	필수 이수 단위
					1학기	2학기	1학기	2학기	1학기	2학기		
기초	국어	국어*	5	5	5						32	10
		화법과 작문 I	5	6					6			
		문학 I	5	5			5					
		문학 II	5	5				5				
		독서와 문법 I	5	5		5						
	독서와 문법 II	5	6					6				
	수학	수학*	5	6	6						33	10
		수학 I	5	6		6						
		미적분과 통계 기본	5	5			5					
		수학연습 I	5	5				5				
		미적분과 통계 기본 연습	5	5					택1 5			
		수학 II	5	5								
	미적분과 통계 기본 심화	5	6						6			
	영어	영어*	5	6	6						36	10
		영어 I	5	6			6					
영어 II		5	6				6					
영어 회화 I(전문)		5	6		6							
영어 독해와 작문		5	6					6				
심화 영어 독해와 작문	5	6						6				
탐구	사회	사회*	5	5	5						36	10
		한국사*	5	5		5						
		동아시아사	5	4				4				
		세계사	5	5								
		법과 정치	5	5			택1 5					
		한국지리	5	5				택1 5				
		경제	5	5								
		사회문화	5	6					4	2		
	세계지리	5	6					4	2			
	과학	과학*	5	4			4				14	10
		물리 I	5	5		택1 5						
		화학 I	5	5								
		생명과학 I	5	5	5							
체육*		5	4	2	2							
체육·예술	체육	5	4			2	2			8	5	
	단체 운동(전문)	5	4									
	예술	음악*	5	3	3					6	5	
		미술*	5	3		3						
생활·교양	기술·가정 제2외국어 한문 교양	중국어 I	5	6			택1 3	택1 3			26	12
		일본어 I	5	6								
		중국어 II	5	4					택1 4			
		일본어 II	5	4								
		중국어 회화 I(전문)	5	4						택1 4		
		일본어 회화 I(전문)	5	4								
		과제연구 I(프로젝트)	5	4	2	2						
		과제연구 II(R&E)	5	4			택1 2	택1 2				
		환경과 녹색성장	5	4								
		College English	5	4			2	2				
		생활과 논리	5	4					택1 2	택1 2		
AP Calculus	5	4										
이수단위 소계					34	34	34	34	31	28	191	72
창의적 체험활동			24	24	4	4	4	4	4	4	24	24
학기별 총 이수 단위					38	38	38	38	35	32	215	96
학기당 과목수					8	8	8(1)	8(1)	7	7	7.7	
학년별 총 이수 단위					76		76		67		215	

인천하늘고등학교

2011학년도 하늘고 신입생 교육과정 편제표(자연)

교과 영역	교과(군)	과목	기준 단위	운영 단위	1학년		2학년		3학년		이수 단위	필수 이수 단위	
					1학기	2학기	1학기	2학기	1학기	2학기			
기초	국어	국어*	5	5	5						31	10	
		화법과 작문 I	5	5					5				
		문학 I	5	5			5						
		문학 II	5	5				5					
		독서와 문법 I	5	5		5							
	독서와 문법 II	5	6						6				
	수학	수학*	5	6	6						42	10	
		수학 I	5	6		6							
		수학 II	5	6			6						
		적분과 통계	5	8				8					
		기하와 벡터	5	5					5				
		심화 기하와 벡터	5	5						5			
	영어	영어*	5	6	6						36	10	
		영어 I	5	6			6						
		영어 II	5	6				6					
영어 회화 I (전문)		5	6		6								
영어 독해와 작문		5	6					6					
심화 영어 독해와 작문		5	6						6				
탐구	사회	사회*	5	5	5					15	10		
		한국사*	5	5		5							
		동아시아사	5	3			택1 3						
		한국지리	5	3									
		세계사	5	2				택1 2					
	과학	과학*	5	5							36	20	
		물리 I	5	5		택1 5	택1 5						
		화학 I	5	5									
		생명과학 I	5	5	5								
		물리 II	5	8				택1 5	택1 3				
		화학 II	5	8						6			
		생명과학 II	5	6									
		고급물리/고급화학	5	5						택1 5			
		고급생명과학	5	5									
정보과학 I	5	5											
위크숍(전문)	5	2						2					
체육· 예술	체육	체육*	5	4	2	2				8	5		
		단체 운동(전문)	5	4			2	2					
	예술	음악*	5	3	3					6	5		
		미술*	5	3		3							
생활· 교양	기술· 가정 제2외국 어 한문 교양	중국어 I	5	5			택1 3	택1 2		17	12		
		일본어 I	5	5									
		과제연구 I (프로젝트)	5	4	2	2							
		과제연구 II (R&E)	5	4			택1 2	택1 2					
		환경과 녹색성장	5	4									
		The World of Math	5	4				2	2				
		생활과 논리	5	4								택1 2	택1 2
		AP Calculus	5	4									
이수단위 소계					34	34	34	34	31	28	191	72	
창의적 체험활동					24	24	4	4	4	4	4	24	24
학기별 총 이수 단위					38	38	38	38	35	32	219	96	
학기당 과목수					8	8	8(1)	8(1)	7	7	7.7		
학년별 총 이수 단위					76		76		67		215		

나. 3년간의 교육과정 이수단위 현황

1) 2011학년도 신입생

구분	교과						비고
	1학년		2학년		3학년		
	1학기	2학기	1학기	2학기	1학기	2학기	
교과	34	34	34	34	31	28	
창의적 체험활동	4	4	4	4	4	4	
학기별 소계	38	38	38	38	33	33	
학년별 소계	76		76		67		
합계	219						

2) 2012학년도 신입생

구분	교과						비고
	1학년		2학년		3학년		
	1학기	2학기	1학기	2학기	1학기	2학기	
교과	36	36	34	34	31	28	
창의적 체험활동	4	4	4	4	4	4	
학기별 소계	40	40	38	38	35	32	
학년별 소계	80		76		67		
합계	223						

다. 과정별 교과 이수단위 현황

1) 2011학년도 신입생

구분	인문	자연	비고
국어	32	31	
수학	33	42	
영어	36	36	
사회	36	15	
과학	14	36	
체육	8	8	
예술	6	6	
생활·교양	26	17	
합계	191	191	

2) 2012학년도 신입생

구분	인문	자연	비고
국어	32	31	
수학	33	43	
영어	36	36	
사회	34	13	
과학	12	33	
체육	8	8	
예술	6	6	
생활·교양	18	29	
기타	20		
합계	199	199	

라. 창의적 체험활동 운영 계획

1) 목적

- ① 학생들의 개개인의 소질과 잠재력을 계발·신장하고 자율적인 자세를 기른다.
- ② 창의적 특색 활동에 자발적으로 참여하여 공동체 구성원으로서의 역할을 수행한다.
- ③ 흥미와 소질·적성을 파악하여 자기 정체성을 확립하고, 자신의 진로를 설계한다.

2) 운영 및 평가 기준

- ① 창의적 체험활동을 통해 다른 사람과 협력해서 작업하는 능력, 의식 및 관계를 발전시키고 그들의 열정과 독특한 재능을 나누는 기회를 가진다.
- ② 창의적 체험활동의 내실 있는 운영을 위하여 학교는 행·재정적 지원을 한다.
- ③ 지역사회와의 인적·물적 자원을 최대한 활용하여 공항지역의 특수성을 살린 특성있는 활동이 되도록 한다.
- ④ 동아리활동을 중심으로 진로활동, 봉사활동을 통합하여 운영하도록 한다.
- ⑤ 동아리활동은 학년 초에 학생들의 흥미와 요구를 반영하여 편성함으로써 자율적이고 자발적인 활동이 되도록 편성·운영한다.
- ⑥ 자율 활동은 행사활동(입학식, 졸업식 등), 수학여행 등 학교 혹은 학년 전체가 참여하는 활동으로 운영한다.
- ⑦ 진로활동은 학교의 진로검사 프로그램을 포함해서 명사 특강, 대학생 멘토링 등을 활용한 프로그램으로 구성함으로써 개인의 삶 전체에 대한 설계를 할 수 있도록 지도한다.
- ⑧ 봉사활동은 개인당 매년 20시간 이상이 되도록 프로그램을 안내하고 진로와 연계된 봉사활동이 될 수 있도록 지원한다.
- ⑨ 봉사활동을 통해 타인과 시간을 보내면서 봉사자와 피봉사자의 관계를 구축하고 자기 존중감을 개발하는 학습의 기회를 가질 수 있도록 한다.
- ⑩ 창의적 체험활동의 평가는 학생이 수행한 영역별 활동 경험의 특성이 잘 드러나도록 서술한다.

3) 세부 계획

가) 편성 방안

- ① 화요일 6~8교시에 동아리활동을 중심으로 자율활동, 봉사활동, 진로활동 계획을 수립한다.
- ② 매주 월요일 1교시는 자율활동을 편성하여 탄력적으로 운용한다.
- ③ 진로 활동은 생활지도부와 연계하여 구체적이고 실질적인 내용을 마련한다.
- ④ 봉사활동은 동아리별 특성에 맞게 연간계획을 수립하고 진행한다.

나) 편성·운영의 실제

(1) 학기별 운영 시간

영역	계	1학기	2학기
자율 활동	34시간	매주 월요일 1교시 - 17회(17시간)	매주 월요일 1교시 - 17회(17시간)
진로 활동	21시간	화요일 6~8교시 - 4회(12시간)	화요일 6~8교시 - 3회(9시간)
봉사 활동	12시간	화요일 6~8교시 - 2회(6시간)	화요일 6~8교시 - 2회(6시간)
동아리 활동	69시간	화요일 6~8교시 - 12회(36시간)	화요일 6~9교시 - 11회(33시간)
총 계	136시간	월요일 17회(17시간) + 화요일 18회(54시간) = <u>71시간</u>	월요일 17회(17시간) + 화요일 16회(48시간) = <u>65시간</u>

인천하늘고등학교

(2) 진로, 자율활동 계획

▶ 1학기

주	날 짜	자율활동 내용
1	3. 1 ~ 3. 4	2(금)- 입학식(1), 개학식(1)
2	3. 5 ~ 3. 11	5(월)- 전체조회(1)
3	3. 12 ~ 3. 18	12(월)-학급회의 : 1학기 학급임원 선출(1)
4	3. 19 ~ 3. 25	19(월)-학급회의 : 학교폭력예방교육 및 설문지 작성(1)
5	3. 26 ~ 4. 1	26(월)- 자율활동 : 교내 대 청소(1) 27(화)-진로활동 : 학생동기부여 강연 및 표준화 검사(2)
6	4. 2 ~ 4. 8	2(월)- 전체조회 : 학교폭력예방교육 캠페인(1) 3(화)-진로활동 : 검사결과해석 강연 및 커리어맵 작성(2)
7	4. 9 ~ 4. 15	9(월)- 자율활동 : 학교폭력피해 설문조사(1) 10(화)-진로활동 : 서울대 방문 견학(4)
8	4. 16 ~ 4. 22	16(월)- 학급회의(1) : 시험유의사항 교육 및 학급사안 토의
9	4. 23 ~ 4. 29	23(월)-나는 이렇게 공부했다 1부(1) [프로복서 공부의 챔피언이 되다, 꿈꾸는 다이어리]
10	4. 30 ~ 5. 6	30(월)- 공부의 왕도 1부(1) [생각대로 되는 수능 정복기, 선택과 집중 시간 활용의 비법]
11	5. 7 ~ 5. 13	7(월)-진로활동 : 심리검사(1)
12	5. 14 ~ 5. 20	14(월)- 공부의 왕도 2부(1) [공부에서 숨은 희ming찾기, 말하기로 정복한 영어]
13	5. 21 ~ 5. 27	21(월)- 공부의 왕도 3부(1) [내신을 정복하는 3가지 자기주도학습, 영어 만점으로 가는 3단계 전략]
14	5. 28 ~ 6. 3	X
15	6. 4 ~ 6. 10	4(월)- 공부의 왕도 4부(1) [수학 교수들이 말다다 무한반복학습의 노하우, 기적을 만든 세가지 노트]
16	6. 11 ~ 6. 17	11(월)- 학급회의(1) : 학교 생활규정 토의
17	6. 18 ~ 6. 24	18(월)- 통일교육 골든벨(1)
18	6. 25 ~ 7. 1	25(월)- 전체조회 : 학생 생활 교육(1)
19	7. 2 ~ 7. 8	2(월)- 학급회의 : 학교폭력예방교육 및 설문지 작성(1)
20	7. 9 ~ 7. 15	9(월)- 봉사활동 : 백운산 환경정화 활동(1)
21	7. 16 ~ 7. 20	16(월)- 학급회의(1) : 시험유의사항 교육 및 학급사안 토의 20(월)- 방학식(1)

인천하늘고등학교

▶ 2학기

주	날 짜	자율활동 내용
1	8. 13 ~ 8. 19	13(월)- 개학식(1)
2	8. 20 ~ 8. 26	20(월)- 전체조회 : 학생 생활 교육(1)
3	8. 27 ~ 9. 2	27(월)- 학급회의 : 2학기 학급임원 선출(1)
4	9. 3 ~ 9. 9	3(월)- 이야기쇼 두드림 [공부의 신을 만나다]
5	9. 10 ~ 9. 16	19(월)- 학급회의 : 학교폭력예방교육 및 설문지 작성(1)
6	9. 17 ~ 9. 23	26(월)- 진로활동 : 진로체험활동 프로그램(1)
7	9. 24 ~ 9. 30	24(월)- 전체조회 : 학교폭력 추방대회(1)
8	10. 8 ~ 10. 14	17(월)- 학급회의 : 체육대회 계획 토의(1)
9	10. 22 ~ 10. 28	22(월)- 진로활동 : 심리검사(1) 25(금)- 제2회 교내체육대회(7)
10	10. 29 ~ 11. 4	'학생 언어문화 개선' 교육동영상 시청 및 위해 놀이 근절 교육(1)
11	11. 5 ~ 11. 11	5(월)- 직업과 진로 1부(1) [컴퓨터전공공학부, 국제학부]
12	11. 12 ~ 11. 18	12(월)- 직업과 진로 2부(1) [미디어공학 및 문화콘텐츠학, 국어국문학]
13	11. 19 ~ 11. 25	19(월)- 직업과 진로 3부(1) [심리학, 중국언어문화학]
14	11. 26 ~ 12. 2	26(월)- 전체조회 : 학생 생활 교육(1)
15	12. 3 ~ 12. 9	3(월)- 학급회의 : 시험 전 유의사항 및 모범학생 선정 (1)
16	12. 10 ~ 12. 16	10(월)- 학급회의 : 학술제 계획토의(1)
17	12. 24 ~ 12. 28	28(금)- 방학식(1)

(3) 동아리 활동 계획

▶ 1학기

주	날 짜	창의적 체험 활동 및 기타 활동
1	3. 1 ~ 3. 4	X
2	3. 5 ~ 3. 11	6일(화) : 창의적 체험활동(동아리활동)(2)
3	3. 12 ~ 3. 18	13일(화): 창의적 체험활동(동아리활동)(3)
4	3. 19 ~ 3. 25	20일(화): 창의적 체험활동(동아리활동)(3)
5	3. 26 ~ 4. 1	27일(화): 창의적 체험활동(동아리활동)(3) 2학년만
6	4. 2 ~ 4. 8	3일(화): 창의적 체험활동(동아리활동)(3) 2학년만
7	4. 9 ~ 4. 15	10일(화): 창의적 체험활동(동아리활동)(3) 1학년만
8	4. 16 ~ 4. 22	17일(화): 창의적 체험활동(동아리활동)(3)
9	4. 23 ~ 4. 29	X
10	4. 30 ~ 5. 6	1일(화): 창의적 체험활동(동아리활동)(3)
11	5. 7 ~ 5. 13	X
12	5. 14 ~ 5. 20	15일(화): 창의적 체험활동(동아리활동)(3)
13	5. 21 ~ 5. 27	22일(화): 창의적 체험활동(동아리활동)(3)
14	5. 28 ~ 6. 3	29일(화): 창의적 체험활동(동아리활동)(3)
15	6. 4 ~ 6. 10	5일(화): 창의적 체험활동(동아리활동)(3)
16	6. 11 ~ 6. 17	12일(화): 창의적 체험활동(동아리활동)(3)
17	6. 18 ~ 6. 24	19일(화): 창의적 체험활동(동아리활동)(3)
18	6. 25 ~ 7. 1	26일(화): 창의적 체험활동(동아리활동)(3)
19	7. 2 ~ 7. 8	3일(화): 창의적 체험활동(동아리활동)(3)
20	7. 9 ~ 7. 15	10일(화): 창의적 체험활동(동아리활동)(3)
21	7. 16 ~ 7. 20	X

▶ 2학기

주	날 짜	창의적 체험 활동 및 기타 활동
1	8. 15 ~ 8. 20	18일(목) 개학식 20(토) 창의적 체험활동(동아리활동)
2	8. 22 ~ 8. 27	27(토) 창의적 체험활동(동아리활동)
3	8. 29 - 9. 3	3일(토) 창의적 체험활동(동아리활동)
4	9. 5 ~ 9. 10	10일(토) 재량휴업일
5	9. 12 ~ 9. 17	17일(토) 창의적 체험활동(동아리활동)
6	9. 19 ~ 9. 24	23일(금) 학부모 컨퍼런스(귀가)
7	9. 26 ~ 10. 1	1일(토) 창의적 체험활동(동아리활동)
8	10. 3 ~ 10. 8	2(토) 창의적 체험활동(자율/진로활동)
9	10. 10 ~ 15	15일(토) 창의적 체험활동(동아리활동)
10	10. 17 ~ 22	21일(금) 학부모 컨퍼런스(귀가)
11	10. 24 ~ 10. 29	29일(토) 창의적 체험활동(동아리활동)
12	10. 31 ~ 11. 5	5일(토) 창의적 체험활동(동아리활동)
13	11. 7 ~ 11. 12	12일(토) 창의적 체험활동(동아리활동)
14	11. 14 ~ 11. 19	19일(토) 창의적 체험활동(동아리활동)
15	11. 21 ~ 11. 26	25일(금) 학부모 컨퍼런스(귀가)
16	11. 28 ~ 12. 3	3일(토) 창의적 체험활동(동아리활동)
17	12. 5 ~ 12. 10	10일(토) 창의적 체험활동(동아리활동)
18	12. 12 ~ 12. 17	17(토) 창의적 체험활동(자율/진로활동)
19	12. 19 ~ 12. 24	23일(금) 학부모 컨퍼런스(귀가)
20	12. 26 ~ 30(금)	28일(수) 방학식

마. 일과 시간표

일과	시간	월	화	수	목	금	토	일
기상 및 아침운동	6:00 ~ 6:45							
조식 및 등교	6:45 ~ 7:50							
학급조회	7:50 ~ 8:10							
1교시	8:10 ~ 9:00	창체					W.T	종교/ 동아리
2교시	9:10 ~ 10:00						W.T	
3교시	10:10 ~ 11:00						1인 1예 1체	
4교시	11:10 ~ 12:00							
중식	12:00 ~ 13:00							
5교시	13:00 ~ 13:50							
6교시	14:00 ~ 14:50		창제				주말 학습	주말 학습
7교시	15:00 ~ 15:50		창제				프로 그램	프로 그램
방과후학교	16:10 ~ 17:00	교과	창체	교과	특기	교과		
방과후학교	17:10 ~ 18:00	교과						
저녁식사	18:00 ~ 19:30				교과			
자기주도적학습 방과후학교	19:00 ~ 20:30	전공 연구	전공 연구	전공 연구	동아리	W.T		
간식	20:30 ~ 21:00							
자기주도적학습	21:30 ~ 22:10				동아리			
휴식	22:10 ~ 22:20							
자기주도적학습	22:20 ~ 23:30							
기숙사이동	23:30~24:00							
취침	24:00 ~							

- i) 'Weekly Test'는 금요일 10교시에 실시하며 기준에 도달하지 못한 학생에 한하여 토요일 1,2교시에 기초학력 중점 프로그램을 실시한다.
- ii) 목요일 10,11교시는 '학습동아리'시간으로 운영되며, 커리큘럼 설정, 학습 진행등을 학생 스스로 할 수 있도록 진행하며, '특성화교육부'에 매주 '학습보고서'를 제출한다.
- iii) 월요일 창의적 체험활동 1시간은 주말 일정의 반성과 해당 주 계획에 대한 안내를 위해 학급회의 시간으로 운영한다.

4 2012학년도 학사 일정

월	일	요일	귀가 및 귀교	주요 행사 내용
3	2	금		제2회 입학식
	14	수		전국연합학력평가(부산)
	23	금	학생 귀가(19:00)	학부모 컨퍼런스
	24	토		학교설명회(1차)
	25	일	학생 귀교(19:00~19:30)	
4	29	목		과학경시대회
	5	목		학생회장 선거
	6	금		교내토론대회, 기숙사 사제동행
	9~19	월~금		학부모 상담 주간
	26~27	목,금		1학기 중간고사
5	27	금	학생 귀가(15:00)	학부모 컨퍼런스
	11	금		수학경시대회
	17	목		2014학년도 모의대수능
	25	금	학생 귀가(19:00)	학부모 컨퍼런스
	28	일	학생 귀교(19:00~19:30)	석가탄신일
5	30~6.2	수~토		수학여행
6	2	토	학생귀가(미정)	
	3	일	학생 귀교(19:00~19:30)	
	7	목		전국연합학력평가
	15	금		영어경시대회
	22	금	학생 귀가(19:00)	학부모 컨퍼런스
7	24	일	학생 귀교(19:00~19:30)	
	26	화		국가수준학업성취도평가(2학년)
	10	화		고2 학업성취도 평가
	18~20	수~금		1학기 기말고사
	20	금	학생귀가(14:00)	방학식
8	21	토		학교 설명회(2차)
	22	일	학생 귀교(19:00~19:00)	
	23~8.10			방학중 수준별 보충수업
	13	일		개학식
	24	금	학생귀가(19:00)	
9	25	토		학교 설명회(3차)
	26	일	학생 귀교(19:00~19:30)	학부모 컨퍼런스 / 교외 생활지도
	6	목		전국연합학력평가(인천)
	11	화		교내논술경시대회(국어+사회과)
	28	금	학생 귀가(19:00)	학부모 컨퍼런스
10	29~10.3	토~수	학생 귀교(수, 19:00~19:30)	추석 연휴/ 재량 휴업일
	15~16	월~화		2학기 중간고사
	26	금	학생 귀가(19:00)	학부모 컨퍼런스 / 학부모 공개수업
	28	일	학생 귀교(19:00~19:30)	
	11	2	금	
14		수		전국연합학력평가(경기도)
22		목	학생 귀가(19:00)	학부모 컨퍼런스
23		금		임시휴업일(자기주도학습전형 면접일)
25		일	학생 귀교(19:00~19:30)	
12	14~18	금~화		2학기 기말고사
	20	목	학생 귀가(19:00)	학부모 컨퍼런스
	21	금		개교기념일
	25	화	학생 귀교(19:00~21:00)	성탄절
	27~28	목~금		학술제
	28	금	학생귀가(16:00)	방학식

인천하늘고등학교

2012학년도 (3)월중행사 계획표

일	요일	일 정	교 내 외 행 사
1	목	학생 귀교(19:00~19:30)	삼일절
2	금		제2회 입학식 / 교과서 배부 / 청소용구배부 / 동아리 편성을 위한 사전 조사
3	토		Weekend College Program
4	일		
5	월		방과후학교 수강신청 학생가입인증코드부여 / 방과후 학교 설명회(교사대상)
6	화		진로 적성 동기 부여 강연 / 학생 상담 카드 작성 / 동아리 편성
7	수		학교생활기록부 안내(대상 : 1,2학년 학생 전체)
8	목		교직원 연수(학업성적 및 수행평가 관리)
9	금		신입생 건강실태조사 및 요·양호 학생파악·상담 / 방과후 학교 조정 완료
10	토		Weekend College Program
11	일		
12	월		평가기준안 제출 / 신입생 사진첩 제작, 학급회 조직 / 방과후학교 시작
13	화		진로적성 검사
14	수		전국연합학력평가(부산)
15	목		학부모회의(1,2학년)
16	금		학교 안전 점검의 날
17	토		Weekend College Program
18	일		
19	월		
20	화		
21	수		학생회 및 학생 대의원 회의
22	목		
23	금	학생 귀가(19:00)	학부모 컨퍼런스 / 교외 생활지도
24	토	15:00	학교 설명회(1차)
25	일	학생 귀교(19:00~19:30)	
26	월		
27	화		
28	수		
29	목		자체학력평가 / 과학경시대회
30	금		각종 월말 통계
31	토		Weekend College Program / 교육청 영재선발 시험
비 고			수업일수 : 21 / 1학기누계 21 / 총계 21

인천하늘고등학교

2012학년도 (4)월중행사 계획표

일	요일	일 정	교 내 외 행 사
1	일	4.1 ~ 4.30	학교폭력피해 자진신고기간 (집단따돌림 포함)
2	월		전체조회, 학교폭력예방교육 캠페인
3	화		교내토론대회(예선)
4	수		교내토론대회(예선)
5	목		교내토론대회(예선)
6	금	23:00 ~ 24:00	교내토론대회(결선) / 기숙사 사제동행 - 담임 교사
7	토		Weekend College Program
8	일		
9	월		학부모 상담 1일 / 학교폭력피해 설문조사(집단따돌림 포함)
10	화		학부모 상담 2일
11	수		국회의원 총선거일 / 학생회장 선거
12	목		학부모 상담 3일
13	금		학부모 상담 4일
14	토		Weekend College Program
15	일		
16	월		1학기 중간고사 출제원안 제출 마감일 / 학부모 상담 5일
17	화		학부모 상담 6일
18	수		학부모 상담 7일
19	목		학부모 상담 8일
20	금		학업성적관리규정 및 중간고사 대비 연수
21	토		Weekend College Program
22	일		
23	월		
24	화		영어듣기평가(1학년)
25	수		영어듣기평가(2학년)
26	목		1학기 중간고사
27	금	학생 귀가(15:00)	1학기 중간고사 / 학부모 컨퍼런스
28	토		
29	일	학생 귀교(19:00~19:30)	
30	월		각종 월말 통계 / 학교폭력피해 설문조사
비 고			수업일수 : 20 / 1학기누계 41 / 총계 41

인천하늘고등학교

2012학년도 (5)월중행사 계획표

일	요일	일 정	교 내 외 행사
1	화		
2	수		
3	목		
4	금		
5	토		어린이 날
6	일		
7	월	1교시	심리검사
8	화		어버이날 / 지진대응 국민대피훈련실시
9	수		
10	목		
11	금		수학경시대회
12	토		Weekend College Program
13	일		
14	월		
15	화		제 30회 스승의 날 / 체력검사
16	수		
17	목		2014학년도 모의대수능 / 자체학력평가(1학년) / 찾아가는 연주회
18	금		
19	토		Weekend College Program
20	일		
21	월		
22	화		
23	수		
24	목		
25	금	학생 귀가(19:00)	학부모 컨퍼런스 / 교외 생활지도
26	토		
27	일		
28	월	학생 귀교(19:00~19:30)	석가탄신일
29	화		
30	수		수학여행
31	목		수학여행 / 각종 월말 통계
		비 고	수업일수 : 22 / 1학기누계 63 / 총계 63

인천하늘고등학교

2012학년도 (6)월중행사 계획표

일	요일	일 정	교 내 외 행사
1	금		수학여행
2	토	학생 귀가(미정)	수학여행
3	일	학생 귀교(19:00~19:30)	
4	월		
5	화		
6	수		현충일
7	목		전국연합학력평가(서울)
8	금		
9	토		Weekend College Program
10	일		
11	월		
12	화		
13	수		
14	목		학생 성희롱·성폭력 예방교육, 성매매 예방교육
15	금		영어경시대회
16	토		Weekend College Program
17	일		
18	월		
19	화		
20	수		
21	목		
22	금	학생 귀가(19:00)	학부모공개수업 / 학부모 컨퍼런스 / 교외 생활지도
23	토		
24	일	학생 귀교(19:00~19:30)	
25	월		전체조회
26	화		국가수준학업성취도평가(2학년)
27	수		
28	목		
29	금		각종 월말 통계
30	토		Weekend College Program
비 고			수업일수 : 20 / 1학기 누계 83 / 총계 83

인천하늘고등학교

2012학년도 (7)월중행사 계획표

일	요일	일 정	교 내 외 행 사
1	일		
2	월		
3	화		
4	수		1학기 기말고사 출제원안 제출 마감일
5	목		
6	금		
7	토		Weekend College Program
8	일		
9	월		
10	화		고2 학업성취도평가
11	수		수행평가 성적 입력 완료
12	목		
13	금		
14	토		
15	일		
16	월		
17	화		
18	수		1학기 기말고사
19	목		1학기 기말고사
20	금	학생 귀가(14:00)	1학기 기말고사 / 방학식
21	토	15:00	학교 설명회(2차)
22	일	학생 귀교(19:00~19:30)	
23	월		방학중 수준별보충수업 시작(1일)
24	화		방학중 수준별보충수업(2일)
25	수		방학중 수준별보충수업(3일)
26	목		방학중 수준별보충수업(4일)
27	금		방학중 수준별보충수업(5일)
28	토		Weekend College Program
29	일		
30	월		방학중 수준별보충수업(6일)
31	화		방학중 수준별보충수업(7일)
비 고			수업일수 : 15 / 1학기누계 98 / 총계 98 ※하계방학 : 수준별보충수업 일수 7

인천하늘고등학교

2012학년도 (8)월중행사 계획표

일	요일	일 정	교 내 외 행 사
1	수		방학중 수준별보충수업(8일)
2	목		방학중 수준별보충수업(9일) / 1학기말 성적 처리 완료(최종)
3	금		방학중 수준별보충수업(10일) / 학교생활기록부 성적 반영 완료
4	토		Weekend College Program
5	일		
6	월		방학중 수준별보충수업(11일)
7	화		방학중 수준별보충수업(12일) / 1학기말 진급 사정회
8	수		방학중 수준별보충수업(13일)
9	목		방학중 수준별보충수업(14일)
10	금		방학중 수준별보충수업 끝(15일)
11	토		
12	일		
13	월		개학식 / 대청소, 전체조회
14	화		건강검진
15	수		광복절
16	목		
17	금		
18	토		Weekend College Program
19	일		
20	월		
21	화		
22	수		
23	목		
24	금	학생 귀가(19:00)	
25	토		학교 설명회(3차)
26	일	학생 귀교(19:00~19:30)	
27	월		학급회 조직(학급 정·부회장 선출)
28	화		
29	수		학생회 및 학생 대의원 회의
30	목		
31	금		각종 월말 통계
비 고			수업일수 : 14 / 1학기누계 98 / 2학기누계 14 / 총계 112 *하계방학 : 수준별보충학습 총일수 15

인천하늘고등학교

2012학년도 (9)월중행사 계획표

일	요일	일 정	교 내 외 행사
1	토		Weekend College Program
2	일		
3	월		
4	화		
5	수		
6	목		전국연합학력평가(인천)
7	금		
8	토		Weekend College Program
9	일		
10	월		
11	화		교내논술경시대회(국어+사회과)
12	수		
13	목		
14	금		
15	토		Weekend College Program
16	일		
17	월		
18	화		영어듣기평가(1학년)
19	수		영어듣기평가(2학년)
20	목		
21	금		
22	토		Weekend College Program
23	일		
24	월		전체조회
25	화		
26	수		학생회 및 학생대의원 회의
27	목		
28	금	학생 귀가(19:00)	각종 월말 통계 / 학부모 컨퍼런스 / 교외 생활지도
29	토		추석 연휴
30	일		추석
비 고			수업일수 : 20 / 1학기누계 98 / 2학기누계 34 / 총계 132

인천하늘고등학교

2012학년도 (10)월중행사 계획표

일	요일	일 정	교 내 외 행사
1	월		추석 연휴
2	화		추석 연휴 재량 휴업일
3	수	학생 귀교(19:00~19:30)	개천절
4	목		
5	금		기숙사 사제동행(담임)
6	토		Weekend College Program
7	일		
8	월		2학기 중간고사 출제원안 제출 마감일
9	화	13:00~15:50 / 16:10~18:00	백일장 / 제2외국어 말하기 대회
10	수		인천시 학업성취도평가(예정)
11	목		
12	금		
13	토		Weekend College Program
14	일		
15	월		2학기 중간고사
16	화		2학기 중간고사
17	수		현장체험학습
18	목		
19	금		
20	토		Weekend College Program
21	일		
22	월	1교시	심리검사 / 학교폭력피해설문지
23	화		
24	수		
25	목		교내체육대회(단체게임)
26	금	학생 귀가(19:00)	학부모공개수업 / 학부모 컨퍼런스 / 교외 생활지도
27	토		
28	일	학생 귀교(19:00~19:30)	
29	월		전체조회
30	화	16:30	자기주도학습전형 전형위원 워크숍(1차)
31	수		각종 월말 통계
비 고			수업일수 : 20 / 1학기누계 98 / 2학기누계 54 / 총계 152

인천하늘고등학교

2012학년도 (11)월중행사 계획표

일	요일	일 정	교 내 외 행사
1	목		
2	금		한자경시대회
3	토		Weekend College Program
4	일		
5	월		
6	화		고입원서 인터넷 접수 시작
7	수		고입원서 인터넷 접수 / 제출서류 접수 시작
8	목	접수마감(~24:00)	고입원서 인터넷 접수 마감 / 제출서류 접수 / 대학수학능력 시험일
9	금		제출서류 접수 마감
10	토		제출서류 검토 및 확인 작업 / Weekend College Program
11	일		
12	월		
13	화	10:00	2단계 면접 대상자 발표 / 2단계 서류 인터넷 접수 시작
14	수		전국연합학력평가(경기도) / 2단계 서류 인터넷 접수 / 제출서류 접수 시작
15	목		2단계 서류 인터넷 접수 마감 / 제출서류 접수
16	금		제출서류 접수 마감
17	토		제출서류 검토 및 확인 작업 / Weekend College Program
18	일	14:30	자기주도학습전형 전형위원 워크숍(2차)
19	월		자기주도학습전형 서류평가 및 면접문항개발
20	화		자기주도학습전형 서류평가 및 면접문항개발
21	수		자기주도학습전형 서류평가 및 면접문항개발
22	목	학생 귀가(19:00)	자기주도학습전형 서류평가 및 면접문항개발 / 학부모 컨퍼런스
23	금		자기주도학습전형 면접 전형일 / 임시 휴업일
24	토		
25	일	학생 귀교(19:00~19:30)	
26	월		전체조회
27	화		
28	수		
29	목	14:00	자기주도학습전형 최종 합격자 발표
30	금		각종 월말통계
비 고			수업일수 : 21 / 1학기누계 98 / 2학기누계 75 / 총계 173

인천하늘고등학교

2012학년도 (12)월중행사 계획표

일	요일	일 정	교 내 외 행사
1	토		
2	일		
3	월		모범학생 선정
4	화		
5	수		
6	목		
7	금		2학기 기말고사 출제원안 제출 마감일
8	토		
9	일		
10	월		
11	화		
12	수		
13	목		수행평가 성적 입력 완료
14	금		2학기 기말고사
15	토		
16	일		
17	월		2학기 기말고사
18	화		2학기 기말고사
19	수		대통령 선거일
20	목	학생 귀가(19:00)	학부모 컨퍼런스 / 교외 생활지도
21	금		교사연수 / 개교기념일
22	토		교사연수
23	일		교사연수
24	월		교사연수 / 성탄절 임시 휴업일
25	화	학생 귀교(19:00~21:00)	성탄절
26	수		
27	목		학술제
28	금	학생 귀가(16:00)	학술제 / 방학식 / 2학기말 성적 처리 완료(최종)-학교생활기록부 성적 반영 완료 / 각종 월말 통계
29	토		
30	일		
31	월		
비 고			수업일수 : 16 / 1학기누계 98 / 2학기누계 91 / 총계 189

인천하늘고등학교

2013학년도 (1)월중행사 계획표

일	요일	일 정	교 내 외 행사
1	화		새해
2	수	학생 귀교(19:00~19:30)	시무식 / 2013학년도 신입부장 및 3학년 담임 발표
3	목		방학중 수준별보충수업(1일) / 신입생 선수 학습(1일)
4	금	신입생 귀가(19:00~19:30)	방학중 수준별보충수업(2일) / 신입생 선수 학습(2일)
5	토		
6	일	신입생 귀교(19:00~19:30)	
7	월		방학중 수준별보충수업(3일) / 신입생 선수 학습(3일)
8	화		방학중 수준별보충수업(4일) / 신입생 선수 학습(4일)
9	수		방학중 수준별보충수업(5일) / 신입생 선수 학습(5일)
10	목		방학중 수준별보충수업(6일) / 신입생 선수 학습(6일)
11	금	신입생 귀가(19:00~19:30)	방학중 수준별보충수업(7일) / 신입생 선수 학습(7일)
12	토		Weekend College Program
13	일	신입생 귀교(19:00~19:30)	
14	월		방학중 수준별보충수업(8일) / 신입생 선수 학습(8일)
15	화		방학중 수준별보충수업(9일) / 신입생 선수 학습(9일)
16	수		방학중 수준별보충수업(10일) / 신입생 선수 학습(10일)
17	목		방학중 수준별보충수업(11일) / 신입생 선수 학습(11일)
18	금	신입생 귀가(19:00~19:30)	방학중 수준별보충수업(12일) / 신입생 선수 학습(12일)
19	토		Weekend College Program
20	일	신입생 귀교(19:00~19:30)	
21	월		방학중 수준별보충수업(13일) / 신입생 선수 학습(13일)
22	화		방학중 수준별보충수업(14일) / 신입생 선수 학습(14일)
23	수		방학중 수준별보충수업(15일) / 신입생 선수 학습(15일)
24	목	학생 귀가(17:30)	방학중 수준별보충수업(16일) / 신입생 선수 학습(16일)
25	금		전교사 워크숍 / 2013학년도 1,2학년 담임 및 업무분장 발표
26	토		전교사 워크숍
27	일	학생 귀교(19:00~19:30)	
28	월		방학중 수준별보충수업(17일) / 신입생 선수 학습(17일)
29	화		방학중 수준별보충수업(18일) / 신입생 선수 학습(18일)
30	수		방학중 수준별보충수업(19일) / 신입생 선수 학습(19일)
31	목		방학중 수준별보충수업(20일) / 신입생 선수 학습(20일)
비 고			수업일수 : 0 / 1학기누계 98 / 2학기누계 91 / 총계 189 * 동계방학 : 수준별보충학습 일수 20

인천하늘고등학교

2013학년도 (2)월중행사 계획표

일	요일	일 정	교 내 외 행 사
1	금	신입생 귀가(14:00)	방학중 수준별보충수업(21일) / 신입생 진단평가
2	토		Weekend College Program
3	일		
4	월		방학중 수준별보충수업(22일)
5	화		방학중 수준별보충수업(23일)
6	수		방학중 수준별보충수업(24일)
7	목	학생 귀가(19:00)	방학중 수준별보충수업(25일)
8	금		
9	토		설날 연휴
10	일		설날
11	월		설날 연휴
12	화	학생 귀교(19:00~19:30)	
13	수		방학중 수준별보충수업(26일)
14	목		방학중 수준별보충수업(27일)
15	금		방학중 수준별보충수업 끝(28일)
16	토		
17	일		
18	월		개학식 / 학교생활기록부 최종 점검 기간
19	화		학교생활기록부 최종 점검 기간 / 학년말 진급 사정회
20	수		학교생활기록부 최종 점검 기간 / 신학기 프로그램
21	목		학교생활기록부 최종 점검 기간 / 신학기 프로그램
22	금		종업식
23	토		
24	일		
25	월		
26	화		
27	수		
28	목	학생 귀가(16:00)	신학기 전교사 출근일
비 고			수업일수 : 5 / 1학기누계 98 / 2학기누계 96 / 총계 194 ※ 동계방학 : 수준별보충학습 일수 8 ※ 3/3(일) : 학생 귀교(19:00~19:30) ※ 3/4(월) : 2013학년도 시업식 겸 제3회 입학식(9시)

4 교과별 평가계획

① 1학년 교과별 평가계획

1. 국어

가. 평가 반영 비율

교과명		지필고사반영비율(70%)	수행평가 반영비율(30%)		
국어		객관식, 서술형	독서평가	토론	계
1학기	중간고사	100점(35%)	50점	50점	100점
	기말고사	100점(35%)			

나. 수행평가

교과명	수행평가		
국어	독서평가	토론	계
1학기	50	50	100

2. 독서와 문법 I

가. 평가 반영 비율

교과명		지필고사반영비율(70%)	수행평가 반영비율(30%)		
독서와 문법 I		객관식, 서술형	독서평가	작가론 소논문	계
2학기	중간고사	100점(35%)	50점	50점	100점
	기말고사	100점(35%)			

나. 수행 평가

교과명	수행평가		
독서와 문법 I	독서평가	작가론 소논문	계
2학기	50	50	100

3. 영어

가. 평가 반영 비율

교과명		지필고사반영비율(60%)	수행평가 반영비율(40%)			
영어		객관식 70% 서술형 30%	수업중 과제평가	Writing assignment	Participation & effort	계
1학기	중간고사	100점(30%)	20점	60점	20점	100점
	기말고사	100점(30%)				

나. 수행 평가

교과명	수행평가			
영어	수업중 과제평가	Writing assignment	Participation & effort	계
1학기	20	60	20	100

4. 영어회화 I

가. 평가 반영 비율

교과명		지필고사반영비율(60%)	수행평가 반영비율(40%)			
영어회화 I		객관식 70% 서술형 30%	수업중 과제평가	Writing assignment	Participation & effort	계
2학기	중간고사	100점(30%)	20점	60점	20점	100점
	기말고사	100점(30%)				

나. 수행 평가

교과명	수행평가			
영어회화 I	수업중 과제평가	Writing assignment	Participation & effort	계
2학기	20	60	20	100

5. 수학

가. 평가 반영 비율

교과명		지필고사반영비율(60%)	수행평가 반영비율(40%)			
수학		객관식, 서술형	형성평가	독서평가	수업태도	계
1학기	중간고사	100점(30%)	50점	25점	25점	100점
	기말고사	100점(30%)				

나. 수행 평가

교과명	수행평가			
수학	형성평가	독서평가	수업태도	계
1학기	50	25	25	100

6. 수학 I

가. 평가 반영 비율

교과명		지필고사반영비율(60%)	수행평가 반영비율(40%)			
수학 I		객관식, 서술형	형성평가	독서평가	수업태도	계
2학기	중간고사	100점(30%)	50점	25점	25점	100점
	기말고사	100점(30%)				

나. 수행 평가

교과명	수행평가			
수학 I	형성평가	독서평가	수업태도	계
2학기	50	25	25	100

7. 사회

가. 평가 반영 비율

교과명		지필고사반영비율(70%)	수행평가 반영비율(30%)		
사회		객관식, 서술형	구성적반응요구	수업태도	계
1,2학기	중간고사	100점(35%)	60점	40점	100점
	기말고사	100점(35%)			

나. 수행 평가

교과명	수행평가		
사회	구성적반응요구	수업태도	계
1,2학기	60점	40점	100점

8. 한국사

가. 평가 반영 비율

교과명		지필고사반영비율(70%)	수행평가 반영비율(30%)		
한국사		객관식(70%), 서술형(30%)	과제물A	과제물B	계
1,2학기	중간고사	100점(35%)	50점	50점	100점
	기말고사	100점(35%)			

나. 수행 평가

교과명	수행평가		
한국사	과제물A	과제물B	계
1,2학기	50점	50점	100점

9. 한문 I

가. 평가 반영 비율

교과명		지필고사반영비율(70%)	수행평가 반영비율(30%)			
한문 I		객관식, 서술형	과제물	발표준비	발표내용	계
1,2학기	중간고사	100점(35%)	20점	20점	60점	100점
	기말고사	100점(35%)				

나. 수행 평가

교과명		수행평가			
한문 I		과제물	발표준비	발표내용	계
1,2학기	중간	20	20	60	100
	기말	20	20	60	100

10. 과학

가. 평가 반영 비율

교과명		지필고사반영비율(60%)	수행평가 반영비율(40%)			
과학		객관식, 서술형	지필퀴즈	실험수행	탐구과제발표	계
1학기	중간고사	100점(30%)	40점	30점	30점	100점
	기말고사	100점(30%)				

나. 수행 평가

교과명		수행평가			
과학		지필퀴즈	실험수행	과제탐구발표	계
1학기	중간	40	30	30	100
	기말	40	30	30	100

11. 물리 I

가. 평가 반영 비율

교과명		지필고사 반영비율(60%)	수행평가 반영비율(40%)		
물리 I		객관식, 서술형	형성평가	프로젝트 평가	계
1,2학기	중간고사	100점(30%)	40점	60점	100점
	기말고사	100점(30%)			

나. 수행 평가

교과명		수행평가		
물리 I		형성평가	프로젝트평가	계
1,2학기	중간	40	60	100
	기말	40	60	100

12. 화학 I

가. 평가 반영 비율

교과명		지필고사 반영비율(60%)	수행평가 반영비율(40%)		
화학 I		객관식, 서술형	형성평가	탐구수행	계
1,2학기	중간고사	100점(30%)	40점	60점	100점
	기말고사	100점(30%)			

나. 수행 평가

교과명		수행평가		
화학 I		형성평가	탐구수행	계
1,2학기	중간고사	40	60	100
	기말고사	40	60	100

13. The World of Mathematics

가. 평가 반영 비율

Subject		Final Examination(50%)	Performance Test(50%)		
The World of Mathematics		Written Work	Daily Assignments	Participation & attitude	Sum
1,2 Semester	Final Test	100점(50%)	90점	10점	100점

나. 수행 평가

subject	Performance Test		
The world of Mathematics	Daily Assignment	Participation & attitude	계
1,2 semester	90	10	100

14. 미술

가. 평가 반영 비율

교과명		지필고사반영비율(30%)	수행평가 반영비율(70%)			
미술		객관식	실기평가	보고서	수업태도	계
1,2학기	중간고사	-	60점	30점	10점	100점
	기말고사	100점(30%)				

나. 수행 평가

교과명	수행평가					
미술	실기 평가1	실기 평가2	실기 평가3	보고서	수업태도	계
1학기	20	10	30	30	10	100
2학기	20	10	30	30	10	100

15. 음악

가. 평가 반영 비율

교과명		지필고사반영비율(30%)	수행평가 반영비율(70%)					
음악		객관식	가곡가창	민요가창	기악	과제물	태도	계
1학기	기말고사	100점(30%)	30점	30점	12점	14점	14점	100점
2학기	기말고사	100점(30%)	30점	30점	12점	14점	14점	100점

나. 수행 평가

교과명		수행평가					
음악		가곡가창	민요가창	기악	과제물	수업태도	계
1학기	기말	30	30	12	14	14	100
2학기	기말	30	30	12	14	14	100

16. 체육

가. 평가 반영 비율

교과명		지필고사반영비율(30%)	수행평가 반영비율(70%)		
체육		객관식	수행평가	수업태도	계
1,2학기	기말고사	100점(30%)	90점	10점	100점

나. 수행 평가

교과명		수행평가		
체육		실기평가	수업태도	계
1,2학기	중간 기말	90	10	100

※ 세부평가계획은 학교홈페이지 공지사항 참조

② 2학년 교과별 평가계획

1. 문학 I, II

가. 평가 반영 비율

교과명		지필고사반영비율(80%)	수행평가 반영비율(20%)		
문학 I		객관식, 서술형	독서평가	과제물	계
1,2학기	중간고사	100점(40%)	50점	50점	100점
	기말고사	100점(40%)			

나. 수행평가

교과명	수행평가		
문학 I	독서평가	과제물	계
1,2학기	50	50	100

2. 영어 I, II

가. 평가 반영 비율

교과명		지필고사반영비율(60%)	수행평가 반영비율(40%)			
영어 I		객관식 70% 서술형 30%	수업중 과제평가	Writing assignment	Participation & effort	계
1,2학기	중간고사	100점(30%)	20점	60점	20점	100점
	기말고사	100점(30%)				

나. 수행평가

교과명	수행평가			
영어 I	수업중 과제평가	Writing assignment	Participation & effort	계
1,2학기	20	60	20	100

3. College English

가. 평가 반영 비율

교과명		지필고사반영비율(50%)	수행평가 반영비율(50%)			
College English		객관식, 주관식	형성평가	과제물	수업태도	계
1,2학기	기말고사	100점(50%)	40점	40점	20점	100점

나. 수행평가

교과명		수행평가			
College English		형성평가	과제물	수업태도	계
1,2학기	기말	40	40	20	100

4. 미적분과 통계기본

가. 평가 반영 비율

교과명		지필고사반영비율(60%)	수행평가 반영비율(40%)			
미적분과 통계기본		객관식, 서술형	형성평가	독서평가	수업태도	계
1학기	중간고사	100점(30%)	50점	25점	25점	100점
	기말고사	100점(30%)				

나. 수행평가

교과명		수행평가			
미적분과 통계기본		형성평가	독서평가	수업태도	계
1학기		50	25	25	100

5. 수학연습 I

가. 평가 반영 비율

교과명		지필고사반영비율(60%)	수행평가 반영비율(40%)			
수학연습 I		객관식, 서술형	형성평가	독서평가	수업태도	계
2학기	중간고사	100점(30%)	50점	25점	25점	100점
	기말고사	100점(30%)				

나. 수행평가

교과명	수행평가			
수학연습 I	형성평가	독서평가	수업태도	계
2학기	50	25	25	100

6. 적분과 통계

가. 평가 반영 비율

교과명		지필고사반영비율(60%)	수행평가 반영비율(40%)			
적분과 통계		객관식, 서술형	형성평가	독서평가	수업태도	계
2학기	중간고사	100점(30%)	50점	25점	25점	100점
	기말고사	100점(30%)				

나. 수행평가

교과명	수행평가			
적분과 통계	형성평가	독서평가	수업태도	계
2학기	50	25	25	100

7. 수학 II

가. 평가 반영 비율

교과명		지필고사반영비율(60%)	수행평가 반영비율(40%)			
수학 II		객관식, 서술형	형성평가	독서평가	수업태도	계
1학기	중간고사	100점(30%)	50점	25점	25점	100점
	기말고사	100점(30%)				

나. 수행평가

교과명	수행평가			
수학 II	형성평가	독서평가	수업태도	계
1학기	50	25	25	100

8. The World of Mathematics

가. 평가 반영 비율

Subject		Final Examination(50%)	Performance Test(50%)		
The World of Mathematics		Written Work	Daily Assignments	Participation & attitude	Sum
1,2 Semester	Final Test	100점(50%)	90점	10점	100점

나. 수행평가

subject	Performance Test		
The world of Mathematics	Daily Assignment	Participation & attitude	계
1,2 semester	90	10	100

9. 동아시아사

가. 평가 반영 비율

교과명		지필고사반영비율	수행평가반영비율	
동아시아사(이과)		객관식, 서술형	과제물	탐구수행
1학기	중간고사	100점(40%)	100점	
	기말고사	100점(40%)		
2학기	중간고사	100점(30%)	60점	40점
	기말고사	100점(30%)		

나. 수행평가

교과명	수행평가	
동아시아사	과제물	탐구수행
1학기	100점	
2학기	60점	40점

10. 세계사

가. 평가 반영 비율

교과명		지필고사반영비율(60%)	수행평가반영비율(40%)	
세계사(문과)		객관식, 서술형	과제물	탐구수행
1학기	중간고사	100점(30%)	60점	40점
	기말고사	100점(30%)		

나. 수행평가

교과명	수행평가	
세계사	과제물	탐구수행
1학기	60점	40점

11. 법과 정치

가. 평가 반영 비율

교과명		지필고사 반영비율(70%)	수행평가 반영비율(30%)		
법과 정치		객관식, 서술형	과제물	수업태도	계
1학기	중간고사	100점(35%)	80점(24%)	20점(6%)	100점(30%)
	기말고사	100점(35%)			

나. 수행평가

교과명	수행평가(점수, 비율)		
법과 정치	과제물	수업태도	계
1학기	80(24%)	20(6%)	100(30%)

12. 한국지리

가. 평가 반영 비율

교과명		지필고사반영비율(80%)	수행평가반영비율(20%)	
한국지리		객관식, 주관식	과제물	수업태도
1학기(문,이과)	중간고사	100점(40%)	80점	20점
	기말고사	100점(40%)		
2학기(문과)	중간고사	100점(40%)	80점	20점
	기말고사	100점(40%)		

나. 수행평가

교과명	수행평가	
한국지리	과제물	수업태도
1,2학기	80점	20점

13. 세계지리

가. 평가 반영 비율

교과명		지필고사반영비율(80%)	수행평가반영비율(20%)	
세계지리(이과)		객관식, 서술형	과제물	수업태도
2학기	중간고사	100점(40%)	80점	20점
	기말고사	100점(40%)		

나. 수행평가

교과명	수행평가	
세계지리	과제물	수업태도
2학기	80점	20점

14. 경제

가. 평가 반영 비율

교과명		지필고사 반영비율(70%)	수행평가 반영비율(30%)		
경제		객관식, 서술형	과제물	수업태도	계
2학기	중간고사	100점(35%)	80점(24%)	20점(6%)	100점(30%)
	기말고사	100점(35%)			

나. 수행평가

교과명	수행평가(점수, 비율)		
경제	과제물	수업태도	계
2학기	80(24%)	20(6%)	100(30%)

15. 과학

가. 평가 반영 비율

교과명		지필고사반영비율(60%)	수행평가 반영비율(40%)			
과학		객관식, 서술형	지필퀴즈	실험수행	탐구과제발표	계
1학기	중간고사	100점(30%)	40점	30점	30점	100점
	기말고사	100점(30%)				

나. 수행평가

교과명		수행평가			
과학		지필퀴즈	실험수행	과제탐구발표	계
1학기	중간	40	30	30	100
	기말	40	30	30	100

16. 물리 I, II

가. 평가 반영 비율

교과명		지필고사 반영비율(60%)	수행평가 반영비율(40%)		
물리 I, II		객관식, 서술형	형성평가	프로젝트 평가	계
1,2학기	중간고사	100점(30%)	40점	60점	100점
	기말고사	100점(30%)			

나. 수행평가

교과명		수행평가		
물리 I, II		형성평가	프로젝트평가	계
1,2학기	중간	40	60	100
	기말	40	60	100

17. 화학 I, II

가. 평가 반영 비율

교과명		지필고사 반영비율(60%)	수행평가 반영비율(40%)		
화학 I, II		객관식, 서술형	형성평가	탐구수행	계
1,2학기	중간고사	100점(30%)	40점	60점	100점
	기말고사	100점(30%)			

나. 수행평가

교과명		수행평가		
화학 I		형성평가	탐구수행	계
1,2학기	중간	40	60	100
	기말	40	60	100

18. 일본어 I

가. 평가 반영 비율

교과명		지필고사반영비율(70%)	수행평가 반영비율(30%)		
일본어 I		객관식(80%)+ 서술형(20%)	과제물	수업태도	계
1,2학기	중간고사	100점(35%)	80점	20점	100점
	기말고사	100점(35%)			

나. 수행평가

교과명		수행평가		
일본어 I		과제물	수업태도	계
1,2학기		80	20	100

19. 중국어 I

가. 평가 반영 비율

교과명		지필고사반영비율(70%)	수행평가 반영비율(30%)			
중국어 I		객관식, 서술형	형성평가	과제물	수업태도	계
1,2학기	중간고사	100점(35%)	50점	20점	30점	100점
	기말고사	100점(35%)				

나. 수행평가

교과명	수행평가			
중국어 I	형성평가	과제물	수업태도	계
1,2학기	50	20	30	100

20. 단체운동(전문)

가. 평가 반영 비율

교과명		지필고사 반영비율(30%)	수행평가 반영비율(70%)		
단체운동(전문)		객관식	수행평가	수업태도	계
1,2학기	기말고사	100점(30%)	90점	10점	100점

나. 수행평가

교과명	수행평가			
단체운동(전문)	실기평가	수업태도	계	
1,2학기	중간	90	10	100
	기말			

※ 세부평가계획은 학교홈페이지 공지사항 참조



HANEUI
ACADEMY

V.2011학년도

부서별 업무 추진계획

1. 교무기획부
2. 특성화교육부
3. 생활지도부
4. 입학홍보부
5. 학년부
6. 기숙사(Global Leadership Center)

V 2012학년도 부서별 업무 추진계획

1 교무기획부

□ 기본 방향

- 학습자의 진로와 능력을 고려한 교육과정 편성과 체계적인 학사운영으로 수요자 중심의 교육과정을 운영함으로써 학력을 신장한다.

□ 중점 과제

- 1 학교 교육과정 편성·운영의 내실화
- 2 능력, 적성을 고려한 학생 선택중심 교육과정 운영 및 수준별 수업 지원
- 3 과제연구 편성 운영
- 4 학력신장
- 5 전자문서 활용의 극대화
- 6 일과시간의 안정적 운영과 교체수업 및 결·보강의 효율성 제고
- 7 교과교실제 운영을 통한 학력신장 및 학생 수준별 교육 극대화
- 8 질의응답 시스템을 통한 학력신장 및 학습활동 feed back 효과 극대화

□ 과제 실천

- 1 학교 교육과정 편성·운영의 내실화
 - 학습자의 진로와 능력을 고려한 교육과정의 편성·운영
 - 학교공동체의 의견수렴을 통한 학사일정 수립
 - 연간/월간/주간 교육계획 수립
 - 학생 학습권 최우선 확보
 - 학생 개개인의 적성과 능력을 계발할 수 있도록 학생 선택 중심으로 편성
 - 각 교과 및 부서가 유기적인 연계를 통해 교육활동의 질 향상 도모
- 2 능력, 적성을 고려한 학생 선택중심 교육과정 운영 및 수준별 수업 지원
 - 전 과정을 선택중심 교육과정으로 운영
 - 핵심 기초과목(수학, 영어) 이수 강화
 - 학생의 적성과 소질에 맞는 교육과정이 되도록 학교의 과목 편성 확대
 - 학기당 이수과목 수 축소
 - 교과협의회를 통한 교육과정 수립
 - 선택과목 자료 작성 및 희망조사 실시
 - 전 학년 수준별 수업(수학, 영어) 실시 지원

3 과제연구 편성 운영

- 과제연구 1, 2학년 각 4단위 편성 운영
- 간학문적 연구를 통한 통합적 사고력 배양

4 학력 신장

- 학년별 필수 개념 지도로 배경·기초 지식 토대 마련
- 전 교사의 책임지는 수업, 충실한 평가로 학력 증진
- 암기 위주의 수업을 지양하고 사고력·창의력 위주의 수업 지향
- 눈높이 수업을 통한 영어·수학의 이동수업 내실화
- 교과교실제를 통한 학생 수준별 수업 실시 및 학력신장 극대화
- 질의응답 시스템을 통한 개인별 맞춤 학습 지원 & 학습의 feed back 극대화

5 전자문서 활용의 극대화

- 나이스 및 교무업무시스템 사용자 교육 강화
- 담임 중심의 학교생활기록부 기록 및 관리 철저
- 비교과 영역의 적극적 활용 및 공정성 확보
- 「내 자녀 바로 알기」 학부모 서비스 활성화
- 담임과 학부모, 학교와 학부모 간의 원활한 소통 모색
- 학생, 학부모 건의사항 적극적 청취 및 학사에 적극 반영
- 전자결재시스템의 내실화
- 전자결재를 통한 출력물 감축

6 일과시간의 안정적 운영과 교체수업 및 결·보강의 효율성 제고

- 신속·정확한 일과시간의 운영
- 학교 행사의 철저한 준비 및 시행
- 교체수업 및 결·보강 시간의 내실 있는 운영

7 교과교실제 운영을 통한 학력신장 및 학생 수준별 교육 극대화

- 학생 수준별 맞춤 운영을 통한 학력신장 제고
- 교사의 학생 수준 파악 및 수준별 교재연구 활성화
- 교사의 심화 교재연구 지원 및 학생의 능동적 학습 의욕 고취

8 질의응답 시스템을 통한 학력신장 및 학습활동 feed back 효과 극대화

- 매달 질의응답 근무 교사 학생들에게 사전 공지
- 매일 국어, 영어, 수학, 과학 및 사회 교사 집중 질의응답
- 개인별 맞춤 학습의 효과 극대화
- 교수·학습의 feed back효과 극대화-수업효율 극대화 추구

● 일반 관리 ●

1. 목적

가. 체계적인 학사운영 및 지원

2. 기본방침

가. 학교 교육과정의 효율적 진행과 관리를 위해 철저한 계획을 수립하고 이를 지키도록 한다.

나. 전자문서 활용을 통한 업무 효율화와 학사, 학적 관리를 효율적으로 관리한다.

다. 학생들의 능력과 적성을 고려한 학생 중심 교육과정을 운영한다.

라. 학생들의 활동이 누락되지 않고 기록될 수 있도록 안내하고 정리한다.

마. 교내외의 행사가 잘 진행될 수 있도록 운영한다.

바. 학업성적, 출결상황 관리를 철저히 운영한다.

사. 수업 결손을 예방하고 보강을 철저히 한다.

3. 주요 업무 및 세부 추진 내용

단위업무	세부추진내용	횟수	시기	협조부서	담당자
신학년 업무추진	교육과정 편성 운영	1회		전부서	류대곤 이다지
	일과운영계획표 작성	1회	2월	전부서	김창재
	연간학사일정 작성	1회	2월	전부서	김창재
	교무업무시스템 기초입력	1회	2월	전부서	김원석
	NEIS 조직구성 및 권한부여	1회	2월	전부서	김원석
학교 행사 운영	입학식, 졸업식 관련 업무	1회	3월	전부서	류대곤 김창재
	교무회의	수시	연중	전부서	
	교무주관 행사	1회	연중	전부서	
NEIS 운영관리	NEIS 입력 및 관리	수시	연중	전부서	김원석
	학교생활기록부 정정 및 관리	수시	연중	전부서	김원석
고사계	고사 주관 및 관리	수시	연중	전부서	김민연
성적처리계	성적처리 및 관리	수시	연중	전부서	서연희
학적계	학적 업무 처리	수시	연중	전부서	이현주
수업계	시간표 작성 및 관리	수시	연중	전부서	하정선
	결보강 관리 규정 및 관리	수시	연중	전부서	하정선
장학계	장학 위원회 및 장학 규정	수시	연중	전부서	최영균
교육정보계	정보화 교육 연수 기획 및 운영	수시	연중	전부서	류대곤 송남영
교육과정계	교육과정 운영 및 교과교실제	수시	연중	전부서	이다지

● 학 적 관 리 ●

1. 목적

가. 초·중등교육법시행령에 의거 합리적이고 원활한 전·편입학 업무의 추진과 투명한 관리 운영을 통하여 교육행정의 신뢰성을 제고한다.

2. 기본방침

가. 공정한 전·편입학 전형관리

3. 기본개념

가. 전입학 : 현재 재학하고 있는 학생이 다른 고등학교의 해당 학년으로 학적을 옮기는 것

나. 편입학 : 의무교육 대상이 아닌 자로서 학업을 중단한 자가 중단 이전의 학업에 재학 당시 학년의 차상급 학년으로 다시 입학하거나, 다른 학교로 다시 입학하는 것

다. 재입학 : 고등학교에서 학업을 중단한 자가 중단 이전의 학교에 재학 당시 학년 이하의 학년으로 다시 입학하는 것

4. 주요 업무 및 세부 추진 내용

단위업무	세부추진내용	횟수	시기	협조자	협조부서	담당자
학적관리	전입학		수시	담임 교사	전부서	이현주
	편입학		수시	담임 교사	"	
	재입학		수시	담임 교사	"	
	귀국자 편입학		수시	담임 교사	"	
	자퇴		수시	담임 교사	교무기획부	
	휴학		수시	담임 교사	"	

● 출결관리 및 진급 ●

1. 목적

- 가. 초·중등교육법시행령 출결 및 학업성적관리규정에 의거하여 학생의 출결관리를 정확하고 공정하게 하여 교육의 신뢰성을 제고한다.
- 나. 학교의 출결 및 진급 사정 규정에 의거하여 사정업무의 정확성과 신뢰도 제고한다.

2. 기본방침

- 가. 인천시 중·고등학교 학업성적관리시행지침의 한 영역으로서 지침에 의거하여 공정하게 처리 한다.
- 나. 학교의 학업성적관리규정 기준으로 교육과정 정상 운영 및 학교교육 정상화 관점에서 처리한다.

3. 주요 업무 및 세부 추진 내용

단위업무	세부추진내용	횟수	시기	협조자	담당자
출결관리	결석(질병, 인정, 무단, 기타)	수시	연중	교과교사	담임교사
	지각(질병, 인정, 무단, 기타)				
	조퇴(질병, 인정, 무단, 기타)				
	결과(질병, 인정, 무단, 기타)				
진급사정회	진급 사정안 작성	2회	학기말	부장교사 및 학과장	하정선
	사정회 개최				
	학교장 사정결과 발표				
	사정회 결과 결재				
	유급대상자 선별				
	진급 대상자 선별				

● **고사 및 성적** ●

1. 목적

- 가. 학업성적 평가 및 고사 관리의 객관성·공정성·투명성과 신뢰도를 제고한다.
- 나. 학업성적 평가에 대한 교원의 전문성과 책무성 제고한다.
- 다. 역량 및 과정 중심의 질적 평가 내실화로 수업 방법을 개선한다.

2. 기본방침

- 가. 교육과학기술부가 고시한 교육과정, 인천광역시 교육청의 교육과정 편성·운영 지침에 의거하여 세부적 학업관리규정을 제정하여 활용한다.
- 나. 학업성적관리의 공정성 제고를 위해 교과협의회 및 학업성적관리위원회 운영을 내실화한다.
- 다. 평가는 교육과정 및 교과목별 교육목표를 성취할 수 있도록 실시하고, 서술형 및 논술형 평가, 수행평가의 활성화로 창의성 신장 및 수업방법의 개선을 도모하고, 질적 평가를 내실화한다.
- 라. 성적처리 및 이의신청 절차의 효율성, 신뢰도 제고를 위해 성적처리 후 답안지 확인과 이의신청 접수를 통해 객관성 있게 처리할 수 있도록 운영한다.
- 마. 기본방침에 규정되어 있지 않은 사항에 대하여는 학업성적관리위원회의 심의를 거쳐 학교장이 결정한다.

3. 주요 업무 및 세부 추진 내용

단위업무	세부추진내용	횟수	시기	협조부서	담당자
고사 및 성적	학기별 평가 계획 수립	1회	4.7.10.12월	교무기획부	김민연
	정기고사별 시행 계획 및 고사 시간표 공지	4회		교무기획부	
	문항출제 계획 수립 및 출제	4회		교과협의회	
	고사원안 제출	4회		각 교과	
	평가문제 인쇄 및 보안 관리	4회		행정팀	
	고사관련 교직원 연수	4회		교무기획부	
	정기고사 시행	4회		교무기획부	
	채점 및 답안지 처리	4회		교무기획부	서연희
	이의신청 처리	4회		학업성적관리위원회	

장 학

1. 목적

- 가. 장학금 수여를 통해 학습 의욕을 독려하고 성적 향상을 유도하여 장차 국가에 이바지 할 인재를 양성한다.
- 나. 가계가 빈곤하나 품행이 바르고 학업성적이 우수하여 장래가 촉망되는 학생들이 학업에 전념할 수 있도록 적극 지원한다.

2. 기본 방침

- 가. 모든 종류의 장학금은 중복 지급을 피한다.
- 나. 장학생 선정에 있어 객관성, 공정성, 투명성을 확보한다.
- 다. 가정 형편상 지원이 필요한 학생들은 지속적으로 장학금 수혜를 받을 수 있도록 한다.
- 라. 별도의 심의가 필요한 사항은 '장학위원회'의 심의를 거쳐 결정한다.

3. 장학금 종류

구분	인원	선발 기준	수혜 장학금
꿈 장학금 I	2명	[신입생] -입학 성적 최우수자 및 차점자 -성적산출근거:진단평가(200)+입학성적(100) *단, 장학금 지원 시기 동안 학기말 성적 상위 10%이내 유지를 조건으로 함	*수석: 입학금 +3년분 수업료 (학교운영지원비 포함) 전액 *차석: 입학금 +1년분 수업료 (학교운영지원비 포함) 전액
꿈 장학금 II	00명	[신입생] -정원유형별 (사회배려대상자제외) 정원의 성적 상위 10%이내 학생 -성적산출근거:진단평가(200)+입학성적(100)	입학금 및 수업료 (학교운영지원비 포함) 1기분
인천공항 장학금	10명	[재학생] -1학년 전체(1학기+2학기) 성적이 우수한 자 *단, 장학금 지원 시기 동안 학기말 성적 상위 20%이내 유지를 조건으로 함	2,3학년 수업료 전액
하늘 장학금	00명	[재학생] -학기 성적이 상위 5%이내인 학생 *단, 타장학금 수혜로 인해 대상자가 빠진 경우는 차순위로 선발	다음 학기 수업료 (학교운영지원비 포함) 전액

인천하늘고등학교

구분	인원	선발 기준	수혜 장학금
열정 장학금	00명	[재학생] -성적 향상 정도가 5%이내인 학생 *단, 타장학금 수혜로 인해 대상자가 빠진 경우는 차순위로 선발	다음 학기 수업료 (학교운영지원비 포함) 전액
특별 장학금 I	00명	[졸업생] -장학위원회에서 심의를 거쳐 의결한 자 *지급조건 : 1년간 멘토 활동을 전제함	학생 일인당 300만원
특별 장학금 II	00명	[졸업생] -대학에 합격했으나 가정 형편이 어려운 학생 -장학위원회에서 심의를 거쳐 의결함	학생 일인당 300만원
매화 장학금	00명	[재학생] -가정 형편은 어렵지만 학교생활을 열심히 하여 타의 모범이 되는 학생 -장학위원회에서 심의를 거쳐 결정함	다음 학기 수업료 (학교운영지원비 포함) 전액
대외 장학금	00명	[재학생] -위의 장학금 수혜자외의 학생	가변적

- ※ 꿈장학금(Ⅰ) : 2012학년도 신입생부터는 '입학금+수업료+학교운영지원비'만 지급한다. (기숙사비는 제외)
- ※ 인천공항 장학금 : 1학년 전체(1학기+2학기) 성적이 각 전형별로 5위까지인 학생을 뜻한다. 학기 성적은 국어, 영어, 수학, 사회, 과학 과목의 성적을 의미한다. (단, 학교운영지원비는 제외)
- ※ 열정장학금 : 성적 향상 정도라 함은 중간고사 지필평가를 기준으로 기말고사 지필평가의 향상 정도를 의미한다. 성적은 국어, 영어, 수학, 사회, 과학 과목으로 정한다.

4. 주요 업무 및 세부 추진 내용

단위업무	세부추진내용	횟수	시기	협조자	담당자
장학관리	꿈 장학금, 하늘 장학금, 열정 장학금	2회	입학, 학기말	입학담당교사 성적관리교사 담임교사	최영균
	매화 장학금	2회	학기말	담임교사	
	특별 장학금	수시	대입 진학시	담임교사	

교육과정

1. 목적

가. 학교의 교육 방침과 목표에 맞는 교육과정 개발 및 운영

2. 기본방침

가. 학생들의 적성과 흥미를 고려한 선택중심의 교육과정을 운영한다.

나. 수준별 수업을 내실화한다.

3. 주요 업무 및 세부 추진 내용

단위업무	세부추진내용	횟수	시기	협조부서	담당자
교육과정 편성	성격 및 기본방향 설정	1회	1~2월		류대곤 이다지
	국민공통기본교육과정 편성	1회	1~2월	전부서	
	선택중심 교육과정 편성 방향 설정	1회	1~2월		
교육과정 운영	진로·흥미에 따른 과목선택 로드맵 작성	2회	2월, 8월	전부서	류대곤 이다지
	선택과목 안내 자료 배부	2회	5월, 11월	전부서	
	선택과목 선택에 대한 학생연수	1회	11월	전부서	
	선택과목 수요조사	2회	5월, 11월	전부서	
	선택과목 확정	1회	12월	전부서	
	교과교실 확보	1회	12월		
교육과정 평가	교육과정 편성 운영평가	2회	7월, 1월		류대곤 이다지

질의응답근무

1. 목적

가. 효율적이고 합리적인 절차에 따라 근무 배치를 하고, 학생들의 학업에 긍정적인 영향을 줄 수 있도록 진행한다.

2. 기본방침

- 가. 합리적이고 효과적인 근무 배정
- 나. 학생들의 필요에 적합한 도움 제공
- 다. 사전 근무교사 학생 공지
- 라. 학생 개인별 특성화된 맞춤학습으로 학업능력 극대화 추구

3. 주요 업무 및 세부 추진 내용

단위업무	세부추진내용	횟수	시기	협조자	담당자
질의응답근무	근무 시간 조사 및 조정		매달 20일-25일	교과 교사 (예체능 제외)	이현주
	근무표 확정 및 공지 (교사, 학생)	달 1회	매달 26일-말		
	당일 근무자 재확인	일 1회	매일 오전		

일	요일	주요 행사	질의응답 근무					제2외/한문	조장
			국어	수학	영어	사회	과학		
1	일								
2	월		김원석	심주석 / 임혜연	송남영	이형주	김민경	최상규	이형주
3	화	교내토론대회 1일차	류대곤	김민수 / 김민연	이현주	이영종	최승주	하정선	이영종
⋮									
23	월	중간고사 D-3	천도현	심주석 / 김창재	김경희	이형주		최상규	이형주
24	화	중간고사 D-2	류대곤	김민수 / 장윤선	송남영			하정선	류대곤
25	수	중간고사 D-1	천도현	정주원 / 최영균	황혜경		하성훈	강선이	정주원
근무 시간	국어, 사회, 과학, 제2외/한문 - 19:00~20:30 // 수학, 영어 - 19:00~23:00								

주말근무

1. 목적

가. 공정하고 합리적인 절차에 따라 근무 배치를 하고, 학생들의 주말 프로그램들을 적절하게 관리할 수 있도록 진행한다.

2. 기본방침

가. 공정하고 효과적인 근무 배정

나. 해당 주말 프로그램에 대한 적절한 관리

3. 주요 업무 및 세부 추진 내용

단위업무	세부추진내용	횟수	시기	협조자	담당자
주말근무	근무표 조정		매달 20일-25일	전교사	이현주
	근무표 확정 및 공지	달 1회	매달 26일-말		
	해당 주 근무자 재확인	주 1회	매주 금요일		

가. 근무 교사

- ◆ 1인1예1체 프로그램 및 주말프로그램이 잘 진행될 수 있도록 관리하고 점검한다.
- ◆ 근무 중 특별한 사안이 발생하면 즉시 부장 교사에게 보고한다.
- ◆ 교내 순찰 후 근무일지를 작성한다. (10:30~11:00)

나. 부장 교사

- ◆ 출근 후 8시에 교장, 교감 선생님께 유선으로 보고한다.
- ◆ 근무 중 특별한 사안이 발생하면 즉시 교장, 교감 선생님께 보고한다. 불가피할 경우는 선 조치하고 사후 보고한다.
- ◆ 교내 순찰 (14:00~14:30)

교육정보업무

1. 목적

- 가. 자율 보안관리체제를 확립하고 기밀 유출방지 예방보안활동을 강화한다.
- 나. 주요 전산망 무력화 목적의 해킹을 대비하여 사이버 위기 대응능력을 극대화한다.
- 다. 개인정보를 목적 외의 용도로 이용하거나 이를 제3자에게 제공하는 경우에는 그 이용 또는 제공의 법적 근거, 목적 및 범위 등에 관하여 필요한 사항을 행정안전부령으로 정하는 바에 따라 관보 또는 인터넷 홈페이지 등에 게재할 수 있도록 한다.

2. 기본방침

- 가. 사이버·보안 진단의 날이 잘 진행 될 수 있도록 구성원 및 관계자들에게 안내한다.
- 나. 최신 정보통신기기 활용에 따라 발생할 수 있는 다양한 보안취약점을 극복할 수 있도록 운영한다.
- 다. 행사 개최 시 비밀·대외비 사항이 외부로 유출되지 않도록 보안대책을 강구하고 비밀문서는 암호화 송·수신하는 등 보안대책을 마련할 수 있도록 한다.
- 라. 사이버 위기상황 발생 시 신속 대응체계를 확립할 수 있도록 보안업무를 강화한다.

3. 주요 업무 및 세부 추진 내용

단위업무	세부추진내용	횟수	시기	협조부서	담당자
일반보안	사이버 보안의 날	수시	매월		송남영
	분기별 보안교육	수시	연중	전부서	
	폐기처리 관련 보안대책 강구	1회	6월		
	불용PC, 복사기 등 디지털 저장매체 불용처리 실태 확인	1회	6월		
	보안업무 심사분석 및 보안감사 실시결과 작성, 제출	1회	7월		
정보보안	노트북 관리현황 점검·재정비	2회	3,7월		송남영
	기관·부서 내 공유폴더 사용실태 점검	1회	4월		
	보안 USB관리 시스템 점검	2회	6월, 12월		
	PC 진단 결과 통계 작성	수시	1월 ~ 6월		

교과교실제

1. 목적

- 가. 학교의 교육 방침과 교과 특성인 내실 있는 수업 운영
- 나. 수준별 이동수업을 통한 학습자 중심의 교육 패러다임 구축

2. 기본방침

- 가. 교과의 특성을 살린 심도 있는 학습이 이루어질 수 있도록 한다.
- 나. 학생 수준에 맞는 맞춤형 수업을 전개한다.

3. 주요 업무 및 세부 추진 내용

단위업무	세부추진내용	횟수	시기	협조부서	담당자
교과교실제 시행	교사별 강의실 배정	1회	12월		류대곤 이다지
	교과교실제 시행 전 점검	1회	2월	전부서	
	교과교실제 관련 교사연수	1회	3월		
	학생 의견 조사 및 개선	수시	3월~12월	전부서	
	학부모 대상 가정통신문 배부	2회	5월, 11월		
	교과교실제 운영 평가	1회	1월	전부서	

4. 교사별 강의실 배정

과목	강의실	과목	시기	과목	담당자
국어과	301	수학과	305	사회과	특기교과1실
	302		306		특기교과2실
	303		307		특기교과3실
	304		특기교과4실		교사연구실4
	교사연구실 2		특기교과5실		
			교사연구실 3		

과목	강의실	과목	시기	과목	담당자	
영어과	309	과학과	물리실	예체능과	미술실	
	310		화학실		음악실	
	103		생물실		체육관	
	어학실2		과학실	제 2외국어과	101	
	대강의실				과학준비실	102
	영어과교무실					

2 특성화교육부

□ 기본 방향

- 핵심적인 학습센터로서의 역할을 할 수 있도록 다양한 교내·외 연수를 통해 교원의 전문성을 제고하며, 교원의 근무 여건을 개선한다.
- 학생들의 진로선택을 지원함으로써 고교 과정의 내실화를 꾀한다.
- 교수·학습 방법 개선을 통해 학생들의 창의성을 신장시키고, 내실 있는 수업공개 를 실시하여 경쟁력 있는 교실 학습 환경을 조성한다.
- 학부모 및 지역 사회의 학교 활동 참여 기회를 확대함으로써 지역사회와 협력하는 학교 공동체를 지향한다.
- 대학 입학 전형에서 학생들이 희망하는 대학에 진학할 수 있도록 최선의 노력을 한다.
- 학생들의 교과 및 비교과(특기·적성)에 관련된 다양한 활동이 가능하도록 연중 쉬 지 않는 방과 후 학교를 운영한다.
- 학생들의 능력과 소질을 최대한 살릴 수 있는 효율적인 학습 지도와 적성과 희망 에 맞는 체계적인 진학지도를 통해 장차 선진 미래 사회의 글로벌 리더로서 활약 할 수 있는 인재를 양성한다.

□ 중점 과제

- 1 교수·학습 방법 개선
- 2 교원의 전문성 신장
- 3 교원의 근무 여건 개선
- 4 학교 교육의 자율성 증진
- 5 수업공개를 통한 교수·학습 방법 향상 및 공유
- 6 연중 쉬지 않는 방과후학교 운영
- 7 수요자 중심의 수준 높은 다양한 프로그램 개발 운영
- 8 학력증진의 극대화
- 9 진학 및 진로정보 제공
- 10 체계적인 진학지도

1 교수·학습 방법 개선

- 학력신장을 위한 교수·학습방법 개선
- 자기 주도적 학습 강화
- 교단선진화기기를 활용한 멀티미디어 수업의 내실화
- 학생들의 수업만족도에 대한 주기적 Feedback 제도 정착
- 다양한 연수를 통해 새로운 교수·학습법 도입
- 수업개선 활동 지원 및 강화
- 교과 관련 교내외 연수 참여 독려
- 교수학습 관련 자체 교재 개발 제작에 대한 지원
- 동학년 수업 담당교사들의 공동 지도안 제작 및 활용
- 동료장학을 통한 다양한 아이디어 교환
- 정기적 교과협의회를 통한 교육과정 정보교류 활성화

2 교원의 전문성 신장

- 교사 연수 실시
- 2학기말에 전 교직원을 대상으로 워크숍 개최
- 담임교사를 대상으로 한 진학지도 연수 개최
- 전문가 초빙 강연 및 연수 실시
- 교내외 각종 연수 참여 독려
- 부서별, 교과별, 학년별 협의회 활성화
- 연 2회 이상의 공개수업 및 수업 동영상 제작

3 교원의 근무 여건 개선

- 최적의 근무 환경 조성
- 동아리 활동 권장 및 지원
- 교과 연구 활동 지원
- 외부기관 연수, 연구회, 학습발표회 참여 지원

4 학교 교육의 자율성 증진

- 교과 자율장학의 활성화 - 년 2회 교과 자율장학 실시
- 교사 콜로키엄 운영
- 동료장학, 상호 참관 수업 확대
- 자기 장학 활성화
- 학교 교육활동 운영에 대한 자율 평가
- 각종 위원회 및 협의회 조직 및 운영
- 교사 워크숍을 통한 회계연도 학사 운영 평가 실시

ㄴ 수업 공개를 통한 교수·학습 방법 향상 및 공유

- 수업 공개를 통한 교사의 수업에 대한 자신감과 전문성을 향상시키고, 학생·학부모의 학교교육 만족도를 제고
- 수업공개 정례화 추진 - 연 2회

수업 공개의 날 운영

구분	1차	2차	비고
일자	6월 22일(금)	10월 26일(금)	연 2회 6·7교시를 공개

- 수업공개 형태의 다양화 추진
- 수업공개 내실화 기반 조성

㉓ 연중 쉬지 않는 방과 후 학교 운영

- 방과 후 학교 연중 운영 계획

차시	시기	시행 계획
1	1학기	· 정규수업 후 2시간 수업 · 월, 수, 금 - 교과관련 프로그램, 화 - 동아리활동, 목 - 1인 1체육, 1예술 · 저녁 식사(18:00~:19:00) 후 1시간(90분) 수업 - 전공연구 프로그램 · 강좌당 1학기 총 13시간 실시 (블록타임 적용 총 26시간)
2	여름방학	· 방학 직후부터 1일 3시간(80분 수업) 15일간 실시
3	2학기	· 1학기와 같은 방법으로 운영
4	겨울방학	· 방학 직후부터 1일 3시간(80분 수업) 25일간 실시
봄방학	봄방학	· 본교에 입학하는 신입생들에게 입학 전 필수적으로 요구되는 내용(국·수·영)을 교재로 제작하여 교육 실시

· 방과 후 학교 운영 방침

- 강사 선정 : 본교 교사를 중심으로 운영하되, 필요 과목에 대한 희망교사가 부족한 경우에는 외부의 인력풀을 활용
- 반편성 : 강좌별 25명을 기준으로 편성하되, 10명 내외의 소수반 개설 허용
 - i) 수준별 반편성(클리닉반, 심화반, 중급반 등 운영)
 - ii) 교과 관련 각종 경시반을 편성·운영(한국사인증반, 한자급수반, 경제경시반, 지리올림피아드반 등)하여 대회에 참가할 수 있는 역량 배양

- 교재 선정과 사용 : 가급적 자체 교재를 개발하여 사용하도록 하되, 외부 교재를 채택·사용할 경우에는 학교운영위원회의 심의를 거치고 선택된 교재는 방과 후 교육 기간 내에 반드시 완료
- 최소 필요경비 징수 : 방과 후 교육을 위해 소요되는 경비(전기료, 냉·난방비, 재료비, 인쇄비 등)는 수익자 부담액의 5% 내외를 징수
- 방과 후 학교 홍보 강화 : 학부모 컨퍼런스, 홈페이지 탑재 등을 통해 방과후 학교 교육을 적극 홍보
- 방과 후 학교 교육에 대한 평가 및 개선 방안
 - i) 출결 관리와 생활 지도를 철저히 하고, 실력 향상을 체감할 수 있도록 하여 학생 및 학부모의 신뢰를 얻도록 노력한다.
 - ii) 분기별로 방과 후 학교 교육에 대한 수요자의 만족도를 조사하여, 수요자들이 원하는 방향으로 개선해 나감으로써 방과후 교육의 질을 높여 나간다.

7 수요자 중심의 수준 높은 프로그램 개발 운영

· 프로그램 개발 및 시행 단계

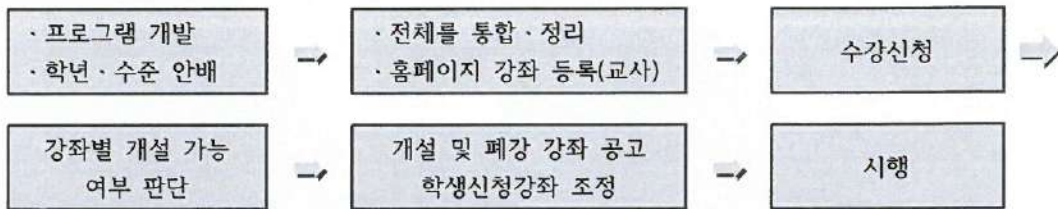

· 토요일, 일요일 프로그램 개발·운영

- 기초학력 중점 프로그램 (토 08:10 - 10:00)
- 1인 1예술, 1체육 운영 (토 10:10 - 12:00)
- college English, The World of mathematics 운영(14:00 - 16:00)
- Weekend college course(인간과 우주, 통합러시아) 프로그램 : (토 16:00 - 18:00)
- 학력신장 중점 프로그램(텝스, 수학) (토 16:00 - 18:00)
- 일요일 STP(Sunday Team Project), SLS(Sunday learning Study) 프로그램(14:00 - 18:00)

8 학력증진의 극대화

- 면학분위기 조성
- 자기주도적 학습 태도 함양(야간 자기주도 학습 실시)
- 능력 및 필요에 따른 방과 후 보충수업 실시 - 학습효율 제고 및 사교육비 절감
- 전국연합학력평가 실시를 통해 수능에 대한 적응력을 기르고 학력을 증진시킴

9 진학 및 진로정보 제공

- 학교 홈페이지에 진학관련 자료 게시 및 정보 홍보 - 학생과 학부모 활용 가능
- 교사, 학생, 학부모 대상 진학설명회 개최 (7월, 10월)
- 각종 입시 관련 자료의 교내 네트워크를 통한 공유 시스템 구축 및 효율적 활용
- 각종 입시자료 수집 비교 분석 후 진학상담에 적극 활용

10 체계적인 진학지도

- 전 교사의 입시 전문가를 목표로 교사를 대상으로 한 진학지도 연수
- 각종 경시대회 참가 안내 및 지도
- 전국연합학력평가 분석 자료 활용 및 성적 우수학생 시상
- 학업성취 결과를 프로파일로 정리해서 지속적으로 누적 관리

● 학부모 컨퍼런스 ●

1. 목적

- 가. 학부모 연수와 교육의 기회 제공
- 나. 학부모의 학교 교육활동 참여를 통한 학교공동체 결속력 강화
- 다. 명사 특강을 통한 교육 전반의 이해도 제고

2. 기본방침

- 가. 월별 1회 학부모 컨퍼런스의 날을 운영한다.
- 나. 다른 부서와의 사전 조율과 협력을 통해 전달 내용을 준비한다.
- 다. 학교 교육 및 생활, 대학 입시 등, 교육정보에 대한 욕구를 충족시킬 수 있도록 다양한 내용과 강연을 마련한다.
- 라. 소식지 '하늘 소식(HANEUL NEWS LETTER)'에 학교 교육활동의 전반적인 사항을 담아 배부하여 학부모 교육에 활용한다.

3. 세부 실천 계획

- 가. 변화하는 교육정책과 부서별 업무 등, 학교의 주요 현안 문제에 대한 공지 및 자료 전달의 장을 마련함.
- 나. 명사 초청 강의와 맞춤형 연수를 통해 학부모의 지적 욕구에 부응함.
- 다. 컨퍼런스 일정

	일 자	내용	담당자
1	2012.03.23	명사 초청 강의	김경희
2	2012.04.27	명사 초청 강의	
3	2012.05.25	명사 초청 강의	
4	2012.06.22	명사 초청 강의	
5	2012.09.28	명사 초청 강의	
6	2012.10.26	명사 초청 강의	
7	2012.11.22	명사 초청 강의	
8	2012.12.20	명사 초청 강의	

4. 기대효과

- 가. 학부모의 교육과정 이해도 및 참여도 증진
- 나. 학교 교육목표 달성을 위한 구성원들의 인식 공유
- 다. 학교의 교육과정 및 정책에 대한 학부모 신뢰도 제고

교원 연수

1. 목적

- 가. 창의적이고 유능한 인재 양성을 위한 교원의 전문성 함양
- 나. 자기계발을 위한 개인별 맞춤 연수 기회 확대

2. 기본방침

- 가. 수요자 중심의 연수 강화
- 나. 교원능력개발평가에 따른 맞춤형 연수체제 구축
- 다. 원격 및 정보화 연수를 통한 자기 주도적 연수 강화
- 라. 교외, 교내 연수 병행
- 마. 외부강사 초빙 연수 실시
- 바. 정기적인 현직 연수 실시

3. 세부 실천 계획

- 가. 연간 자율연수 계획에 의거하여 실시한다.
- 나. 국내외 선진학교 및 교육기관 방문 등을 통해 학교의 세계화를 준비한다.
- 다. IB . DP 도입을 위해 교육과정 전문성을 신장할 수 있는 연수에 적극 참여한다.

연수 내용	횟수	시기	부서
학년 및 학급경영	수시	연중	학교장(교감)
학교생활기록부작성 · 관리	수시	연중	교무기획
교육과정 전문화 연수	수시	연중	학교장(교감)
통일대비교육	수시	연중	특성화교육
학생생활지도	수시	연중	생활지도
대학입시 정보제공	수시	연중	생활지도
외부 강사 특강	수시	연중	특성과교육

라. 교과별로 해당교과와 관련된 외부 연수프로그램을 지속적으로 모니터링하여, 유익한 연수프로그램이 있을시 담당자에게 통보하고 연수에 참여할 수 있도록 권장하며 지원한다.

4. 기대효과

- 가. 교사의 교수학습능력 신장
- 나. 교사의 업무영역 효율성 극대화 도모
- 다. 학교 특성화 프로그램의 창의적인 계발과 운영
- 라. 교원의 교육과정 전문성 제고를 통한 학교의 세계화 달성

연구수업

1. 목적

- 가. 교과 전문성 향상 및 교수능력 극대화
- 나. 교사의 자기연찬 기회 제공 및 연구동기 부여
- 다. 수업의 만족감과 학력 신장을 통한 학생과 학부모의 학교 선호도 증가
- 라. 교과협의회를 통한 교수 학습 개선 방안
- 마. 학생 개개인의 특성과 진로에 부합하는 특성화 교육 실현
- 바. 타학교와 차별되는 인천하늘고등학교만의 특성화된 교육 실현
- 사. 두 교과 이상의 융합교육을 통하여 시대적으로 요구되는 창의적 융합인재 육성
- 아. 국내외 석학들의 연구수업을 통한 수능논술대비 및 대학전공 진로 모색

2. 기본방침

- 가. 교과별 연간계획에 의거 일정과 순서를 결정한다.
- 나. 참관 수업 후에는 반드시 교과협의회를 거쳐 상호 평가와 대안을 제시한다.
- 다. 질책과 지적보다는 격려와 칭찬으로 사기 진작토록 한다.
- 라. 수업 공개를 통해 자기 점검 및 연구 활동 분위기를 조성하도록 한다.
- 마. 교과 간 상호협력과 연구를 통하여 융합형 교과과정을 모색한다.

3. 세부 실천 계획

- 가. 연 2회 “학부모 공개수업”을 통해 학부모와 학생이 원하는 “맞춤형 교육”을 실현한다.
- 나. 연 1회 “교과별 동료장학”을 통해 교과별로 “전문화된 수업”을 연구한다.
- 다. “학부모 공개수업”과 “교과별 동료장학”은 학사일정을 고려하여 실시하되 탄력적으로 운영 한다.
- 라. “교과별 동료장학”은 동교과 교사들의 참석을 원칙으로 하며, 연구수업 실행 교사에게 피드백 한다.(세부사항은 자율장학 참고)
- 마. 연 1회 2개 이상의 교과내용이 통합된 수업인 “융합교과수업”을 자율적으로 연구하고 구상하여 실시한 후, 결과에 대한 분석을 통하여 평가하여 발전을 모색한다.
- 바. “융합교과수업”은 희망하는 관련교과 교사들이 팀을 이루어 공동 참여한다.

사. 연구수업계획

연구수업	시기	교과	내용	비고	담당자
학부모 공개수업	1학기 : 6월 22일 2학기 : 10월 26일	전교과	교과별 협의	학부모 참석	하성훈
교과별 동료장학	교과별 협의로 결정	전교과	교과별 협의	동 교과교사 참석	하성훈
융합교과수업	참여 교과교사 공동협의로 결정	일부교과+영어 일부교과+정보 일부교과+예체능 기타	교사협의	참여 교과교사 참석	하성훈

4. 기대효과

- 가. 교사의 교과 전문 역량 강화
- 나. 교수학습 방법 개선을 위한 의사소통의 장 마련
- 다. 특성화된 교육 제공의 기반을 마련
- 라. 교과를 초월한 통합적이고 창의적인 교육 실현

자 율 장 학

1. 목적

- 가. 교내 자율장학 지원 체제의 기반을 조성하고 전문성 신장을 위한 수업을 실시하여 수업기술 향상 및 전문성을 신장을 위한 기반 조성
- 나. 교과별 동료장학 및 자기장학의 장학모형 개발의 기반을 마련하고, 장학 모형을 근간으로 장학활동을 실시한 후, 협의 활동을 실시하여 수업기술 개선
- 다. 수업모형에 따른 발문기법을 연구 적용하고, 수업분석을 실시하여 교수·학습 방법, 개선에 관한 연구를 수행하면서 교수·학습 기술 향상

2. 기본방침

- 가. 연 1회 “교과별 동료장학”을 통해 교과별로 “전문화된 수업”을 연구한다.
- 나. 수업기술을 높일 수 있는 각종 연수와 장학 활동을 할 수 있는 여건과 기반 조성
- 다. 수업 모형에 따른 적절한 발문기법을 적용하고, 수업 후 수업 분석을 실시하여 교수·학습 기술 향상
- 라. 자율장학과 자체연수 장려하고 동료장학을 활성화하여 수업기술 향상

3. 세부 실천 계획

가. 교과별 동료장학 계획(담당자 : 특성화 교육부 하성훈)

교과명	수업교사	시기	내용	비고	교과부장
국어	류대곤, 민영의, 천도현, 김민희, 신은재, 김원석	4월	교과별 협의	동 교과교사 참석	김민희
영어	황혜경, 김경희, 김경훈, 최정우, 이현주, 송남영, 이상미	5월		동 교과교사 참석	김경희
수학	심주석, 정주원, 김민수, 김창재, 장윤선, 김미연, 임혜연, 최영균	6월		동 교과교사 참석	김민수
사회/역사/지리	이형주, 조기성, 이영종, 이다지, 이남승	7월		동 교과교사 참석	조기성
과학	하성훈, 서연희, 김민경, 최승주	9월		동 교과교사 참석	김민경
일본어/중국어	강선이/하정선	10월		동 교과교사 참석	강선이
한문	최상규	10월		동 교과교사 참석	
예체능	배준범, 권혁언, 나유영, 김예진	11월		동 교과교사 참석	

나. 교수-학습 방법 개선 및 전문성 신장을 위한 연수 실시

연수 영역	횟수	시기	대사
수업개선 연수	수시	연중	교과 교사
수업관리 연수	수시	연중	교과 교사
자체 연수	수시	연중	교과 교사
초빙 연수	수시	연중	교과 교사

4. 기대효과

- 가. 교사의 전문성 신장에 대한 지원을 통한 교원의 의욕 고취
- 나. 수업기술 향상을 통한 학생들의 성적 향상

● 방과 후 학교 ●

1. 목적

- 가. 정규 교육과정을 보완하고 학습자에게 더 풍부한 교육의 기회를 제공한다.
- 나. 기초학력 미달자에게 교육의 형평성을 보장하고, 우수 학생들의 수월성을 극대화한다.
- 다. 학생들의 잠재력을 키울 수 있는 다양한 수업 콘텐츠를 개발하여 사교육과 차별화된 교육과정을 운영한다.
- 라. 각종 대회, 인증시험, 학술제, 논문 작성 등의 준비과정으로 여러 프로그램과 연계하여 운영한다.

2. 기본방침

- 가. 저녁 시간 이전에 개설되는 국어, 영어, 수학, 사회, 과학 등 교과 영역 프로그램은 수능 시험을 준비할 수 있도록 교과별 심화 및 보충 과정으로 운영한다.
- 나. 음악, 미술, 체육 교과는 학교 특색 프로그램인 1인 1예, 1체로 구성한다.
- 다. 대학 수시 입학 겨냥한 스펙 관리 프로그램으로 야간에 전공 연구를 개설한다.
- 라. 저녁 시간 이전의 수업과 1인 1예, 1체는 필수 선택으로 구성하고, 평일 야간의 전공 연구는 선택제로 구성한다.

3. 단위 업무 및 세부 추진 내용

단위업무	세부 추진 내용	시기	담당자
운영계획 수립	교사 개설안 수립	연중	김민희
	기초 수요 조사	연중	
강좌 조직	방과후 강좌 개설 및 조직	연중	
	1인 1예, 1체 강좌 개설 및 조직	연중	
결산 및 통계	방과후 학교 정산	연중	
	만족도 및 설문 조사	연중	
	강의 평가 및 반영	학기말	

인천하늘고등학교

■ 월요일 8교시, 수요일 9교시 방과후 학교 ■

학년	요일	강좌명	인원수	담당	강의실
1학년	월8, 수9	언어영역 종합반(개념&유형 강의)	38	신은재	309
1학년	월8, 수9	信我 언어영역 종합반	62	김원석	201
1학년	월8, 수9	수학 중급	28	임혜연	1-7
1학년	월8, 수9	수학(상) 파헤치기	24	최영균	특기교과 4실
1학년	월8, 수9	Vocabulary Mapping	26	이현주	어학실
1학년	월8, 수9	어휘 & 독해 종합반	50	송남영	대회의실
2학년	월8, 수9	화학1 내실 다지기	12	김민경	화학실
2학년	월8, 수9	언어영역 비문학	33	민영의	302
2학년	월8, 수9	한국사 심화반	29	이다지	특기교과 3실
2학년	월8, 수9	모의고사 문제풀이	33	김민수	307
2학년	월8, 수9	수학 1 모의고사 문제풀이반	22	장운선	특기교과 5실
2학년	월8, 수9	수학Ⅱ 3점짜리 문제 풀이반	28	김창재	308
2학년	월8, 수9	TEPS 종합반	18	김경훈	1-3
2학년	월8, 수9	빈칸 추론 레시피	21	최정우	101

■ 수요일 8교시, 금요일 9교시 방과후 학교 ■

학년	요일	강좌명	인원수	담당	강의실
1학년	수8, 금9	언어영역 걸음마	30	김민희	1-6
1학년	수8, 금9	고등수학(상) 모의고사 문제풀이	34	심주석	305
1학년	수8, 금9	수학 중급	38	임혜연	1-7
1학년	수8, 금9	수학(상) 따라잡기	19	정주원	306
1학년	수8, 금9	수학(상) 심화학습	58	김민연	201
1학년	수8, 금9	Vocabulary Mapping	10	이현주	어학실
1학년	수8, 금9	어휘 & 독해 종합반	38	송남영	309
2학년	수8, 금9	언어영역 비문학	41	민영의	101
2학년	수8, 금9	언어영역 전략 비문학	25	천도현	303
2학년	수8, 금9	수1 기본개념	26	김민수	307
2학년	수8, 금9	수리 가형 모의고사 문제풀이반	50	김창재	대회의실
2학년	수8, 금9	빈칸 추론 레시피	34	최정우	302
2학년	수8, 금9	수능독해에 비벼먹는 낱말 어휘	19	김경희	310

인천하늘고등학교

■ 금요일 8교시, 월요일 9교시 방과후 학교 ■

학년	요일	강좌명	인원수	담당	강의실
1학년	금8, 월9	화학1 기본에 충실하기	16	김민경	화학실
1학년	금8, 월9	언어영역 걸음마	27	김민희	1-6
1학년	금8, 월9	信我 언어영역 종합반	53	김원석	대회의실
1학년	금8, 월9	수학 중급	22	임혜연	1-7
1학년	금8, 월9	수학(상) 파헤치기	11	최영균	특기교과 4실
1학년	금8, 월9	TEPS 종합반	28	김경훈	1-3
1학년	금8, 월9	Vocabulary Mapping	16	이현주	어학실
1학년	금8, 월9	문법 정리 & 구문독해	55	송남영	대강의실
2학년	금8, 월9	언어영역 비문학	33	민영의	302
2학년	금8, 월9	KMC 대비반	21	김창재	308
2학년	금8, 월9	모의고사 문제풀이	18	김민수	307
2학년	금8, 월9	수학 1 모의고사 문제풀이반	21	장윤선	특기교과 5실
2학년	금8, 월9	수학 II 3점짜리 문제풀이반	21	심주석	305
2학년	금8, 월9	빈칸 추론 레시피	30	최정우	101
2학년	금8, 월9	수능 독해에 비벼먹는 남남 어휘	13	김경희	310
2학년	금8, 월9	수능 핵심단어 950	39	황혜경	309

■ 전공연구 ■

학년	요일	강좌명	인원수	담당	강의실
1학년	월 10	문학작품(소설)토론	10	류대곤	301
1학년	월 10	한국사능력시험 중급(3,4급) 대비반	28	이영종	특기교과 3실
1학년	수 10	정수론(The Number Theory)	29	김민연	201
2학년	화 10	한국사 심화	15	이다지	특기교과 3실
2학년	화 10	정수론(The Number Theory)	19	김민연	201
무학년	월 10	물리 논술 따라잡기	16	서연희	물리실
무학년	화 10	AP physics B	12	서연희	물리실
무학년	화 10	Chemistry: A World of Choices	14	김민경	화학실
무학년	화 10	G.O (Good Opinion)	14	천도현	303
무학년	화 10	KBS 한국어능력시험	32	신은재	304
무학년	화 10	경제이론반	25	조기성	특기교과 1실
무학년	화 10	영문학 원서강독	11	김경훈	1-3
무학년	수 10	Chemistry: A World of Choices	11	김민경	화학실

인천하늘고등학교

■ 주말 프로그램 ■

학년	요일	강좌명	인원수	담당	강의실
1학년	토 8,9	Weekend College 인간과 우주	50	하성훈	309
1학년	토 8,9	Weekend College 통합 러시아	55	Prof. Tetenov	201
1학년	토 8,9	텟스	39	최정우/송남영	대회의실
2학년	토 8,9	The World of Mathematics	44	Prof. Tetenov	201
2학년	토 8,9	College English	26	김경훈	1-3
2학년	토 8,9	수학	27	외부강사	305
2학년	일 6,7	수학1 기본개념	26	김민수	307
무학년	토 8,9	텟스	29	김경훈	1-3
무학년	일 8,9	텟스	38	김경훈/송남영	309

■ 목요일 1인 1예, 1체 ■

학년	요일	강좌명	인원수	담당	강의실
무학년	목 8,9	그래픽 디자인	24	외부강사	1-1
무학년	목 8,9	대금	9	외부강사	1-4
무학년	목 8,9	더블베이스	2	외부강사	1-5
무학년	목 8,9	모던 아트	6	나유영	미술실
무학년	목 8,9	바이올린1	25	김예진	309
무학년	목 8,9	베이스기타	8	외부강사	특기교과4
무학년	목 8,9	손글씨 P.O.P	8	외부강사	1-2
무학년	목 8,9	일렉기타	20	외부강사	특기교과3
무학년	목 8,9	종이접기	4	외부강사	1-3
무학년	목 8,9	클래식기타1	41	외부강사	201
무학년	목 8,9	클래식기타2	41	외부강사	101
무학년	목 8,9	플루트	22	외부강사	1-6
무학년	목 8,9	피아노1	3	외부강사	음악실
무학년	목 8,9	검도	17	외부강사	외부 검도장
무학년	목 8,9	라크로스(남)	19	외부강사	운동장
무학년	목 8,9	라크로스(여)	20	외부강사	운동장
무학년	목 8,9	무용	14	외부강사	무용실
무학년	목 8,9	배드민턴1	27	권혁언	하늘문화센터
무학년	목 8,9	수영	17	외부강사	하늘문화센터
무학년	목 8,9	요가1	40	외부강사	체육관
무학년	목 8,9	탁구1	21	외부강사	하늘문화센터
무학년	목 8,9	테니스1	18	외부강사	인천공항청사
무학년	목 8,9	헬스	21	외부강사	하늘문화센터

인천하늘고등학교

■ 토요일 1인 1예, 1체 ■

학년	요일	강좌명	인원수	담당	강의실
무학년	토 3.4	rapping	9	외부강사	1-1
무학년	토 3.4	가야금	10	외부강사	1-2
무학년	토 3.4	도자공예	23	외부강사	특기교과 1
무학년	토 3.4	모던 아트	16	나유영	미술실
무학년	토 3.4	바이올린2	24	김예진	309
무학년	토 3.4	비올라	6	외부강사	1-5
무학년	토 3.4	우쿨렐레	36	외부강사	1-6
무학년	토 3.4	첼로	7	외부강사	1-7
무학년	토 3.4	클라리넷	11	외부강사	1-8
무학년	토 3.4	클래식기타3	31	외부강사	201
무학년	토 3.4	클래식기타4	27	외부강사	101
무학년	토 3.4	피아노2	4	외부강사	음악실
무학년	토 3.4	해금	10	외부강사	1-3
무학년	토 3.4	농구	30	외부강사	체육관
무학년	토 3.4	배드민턴2	40	권혁언	하늘문화센터
무학년	토 3.4	요가2	33	외부강사	무용실
무학년	토 3.4	음악줄넘기	7	외부강사	특기교과 3
무학년	토 3.4	자전거	9	하성훈	외부
무학년	토 3.4	축구	25	배준범	운동장
무학년	토 3.4	탁구2	26	외부강사	하늘문화센터
무학년	토 3.4	태권도	12	외부강사	태권도장
무학년	토 3.4	테니스2	30	외부강사	인천공항청사

Weekly Test

1. 목적

- 가. 주요교과에 대한 지속적 학습동기 부여로 학생들의 학업 성취 의욕 고양
- 나. 정기적 학업 성취 분석으로 효율적이고 효과적인 학생 지도 및 상담자료 확보
- 다. 학업 성취 추이를 바탕으로 한 발전적 과제 수행 제도 운영 및 이의 생활기록부 연계를 통한 효과적 대입 자료 활용

2. 기본방침

- 가. 연간 학교 운영 계획에 의거, 특정의 경우를 제외한 매주 금요일 10교시 'Weekly Test'(19:00-20:30) 시간을 운영해 이를 통해 전 학생 대상의 테스트를 실시한다.
- 나. 테스트 대상 과목은 국어, 영어, 수학 교과로 하며 각 교과 담당 교사는 Weekly Test가 진행되는 해당 기간 중 수업 내용을 바탕으로 학생들의 수업 이해도를 측정할 수 있는 양질의 문제를 출제한다.
- 다. 전 학년 학생은 테스트에 응시하여 그 결과를 바탕으로 각 과목별 합, 불의 여부를 통보받고 이 결과에 따라 주말 과제 이용 시간을 이용, 부여된 과제를 이수한다.
- 라. 테스트 결과 및 과제 수행 여부 등 다양한 데이터를 누적 기록하여 학생 상담 자료로 활용하고 나아가 이를 생활기록부와 연계하여 효과적 대입 자료로 활용, 발전시킨다.

2. 단위 업무 및 세부 실천 계획

단위업무	세부추진내용	시기	담당교사
Test 공지 및 실시	과목별 Test 범위 및 내용 공지	매회 월요일	장운선
	과목별 Test 문항지 제작	매회 목요일 이전	과목별 담당교사
	과목별 Test 실시	매회 금요일	장운선 민영의
Test 결과 통계 및 과제부여	주별 Test 결과 전산 처리	테스트 직후	장운선 민영의
	Test 결과 통지 및 과제 부여	성적 산출 직후	장운선 민영의
성적 향상 추이 연구 및 지도	개인별, 과목별, 학급별, 학년별 성적 향상 추이 연구	상시	담임교사 과목교사
	결과별 인증제 실시 및 생활기록부 연계	매월 말 및 학기말	담임교사 과목교사

3. 학기 중 실시 계획 (연간 13회 시행 예정)

1 학 기	3월	2일	9일	16일	23일	30일
			OT	1회	학생귀가주	2회
	4월	6일	13일	20일	27일	
		3회	중간고사 준비기간	중간고사 준비기간	학생귀가주	
	5월	4일	11일	18일	25일	
		4회	5회	6회	학생귀가주	
	6월	1일	8일	15일	22일	29일
		수학여행	현충일 학력평가	7회	학생귀가주	8회
	7월	6일	13일	20일	27일	
		기말고사 준비기간	기말고사 준비기간	기말고사	학생귀가주	

2 학 기	9월	7일	14일	21일	28일	
		개학 학력평가	9회	10회	학생귀가주	
	10월	5일	12일	19일	26일	
		추석연휴 기숙사 사제동행	중간고사 준비기간	2학기 중간고사	학생귀가주	
	11월	2일	9일	16일	23일	30일
		11회	12회	13회	학생귀가주	
	12월	7일	14일	21일	28일	
		기말고사 준비기간	2학기 기말고사	2학기 기말고사	학생귀가주	

4. 기대효과

- 가. 학생들의 지속적인 학습 태도 및 의지 고취
- 나. 해당 교과교사 및 담임교사에게 과목별, 개인별 학업 성취도 분석 자료 제시
- 다. 결과 추이를 바탕으로 한 다양한 인증제 실시 및 생활기록부 연계를 통한 효과적 대입 자료로 활용

● 과제연구(R&E) ●

1. 목적

자기 주도적 학습능력을 통해 학생들의 창의적 문제해결력 및 과제탐구능력을 증진시키는데 기여한다.

2. 기본 방침

가. 과제연구 선정·관리 위원회를 구성하여 분야별 대상 학생의 모집, 연구 과제의 수행 계획서 심사 및 선정, 연구 과제의 진행 관리 및 감독, 과제 수행의 평가와 발표회를 주관한다.

나. 과제연구 프로그램에 참가할 학생들은 학생 3~4인을 한 팀으로 구성한다.

다. 연구 책임자는 해당 분야의 전문가(박사 학위 소지자 및 본교 교사)로 하고, 연구 책임자가 지정한 대학교나 연구소의 첨단 시설 및 설비를 활용한 전문적인 교육을 받을 수 있는 기회를 제공한다.

라. 평가방법은 연구 책임자에 의한 Pass/non-Pass의 2단계로 한다.

마. 연구 결과를 보고서로 제출하고, 공개 발표 및 평가를 실시한다.

3. 세부 실천 계획

가. 대상: 1, 2학년 학생

나. 기간: 2012년 3월~12월

다. 분야

1학년		2학년			담당
1학기	2학기	과정	1학기	2학기	
통일 교육	인간과 환경	인문	古典과 인간사회/ 환경과 녹색성장	古典과 인간사회/ 환경과 녹색성장	최상규/ 김예진, 나유영
		자연	수학*/ 환경과 녹색성장	수학, 과학 프로젝트 연구	Tetenov/ 과학교사

(수학* : 러시아 알타이대 해석학과장 Tetenov 교수)

라. 주요 업무 내용

- ① 운영 계획 수립 및 공고
- ② 연구 과제 수행 계획서 제출
- ③ 연구 과제 활동 수행
- ④ 보고서 작성 및 제출
- ⑤ 학술제를 통한 발표회 운영 및 평가
- ⑥ 연구 보고서 출간

4. 기대 효과

- 가. 학생들이 개별적으로 각 분야 전문가의 지도와 학교 및 연구소의 첨단 시설 및 장비를 활용한 교육을 받을 수 있는 기회를 제공받음으로써 자신의 진로 계획을 구체적으로 실현할 수 있다.
- 나. 자기 주도적 연구를 통해 과제탐구능력과 창의적 문제해결력이 신장되고, 연구 보고서를 작성하는 과정에서 연구자의 태도와 품성 및 자질을 함양할 수 있다.

하늘 학술제

1. 목적

가. 동아리 활동 및 각종 탐구 활동의 과정과 결과를 발표함으로써 자기 주도적 학습 능력을 신장시키고, 교과교육과 인성교육을 연계하여 글로벌 인재의 자질을 계발한다.

2. 기본방침

- 가. 연간 학교 교육계획표에 의거하여 축제 일정과 연계한 학술제를 진행한다.
- 나. 탐구 활동과 발표 준비에 필요한 예산을 지원한다.
- 다. 학술제 형식을 토대로 자체적으로 연구 활동을 하여 산출물을 발표, 출간한다.
- 라. 학년 말에 1년간 시행한 결과를 검토하여 계획을 수정·보완한다.

3. 세부 실천 계획

- 가. 학생 및 학부모, 전문가 집단 등이 자유롭게 참여하여 토론할 수 있도록 사전에 공지한다.
- 나. 실시 시기 및 업무내용

시기	추진 내용	담당자
5월	운영 계획 수립 및 공고	김경희
6월	출품 계획서 제출 및 심사	
7월~10월	연구 활동 수행	
11월	결과물 요약서 및 안내서 발간	
12월	학술제 운영 및 평가	

4. 기대효과

- 가. 과제 연구 작품과 동아리 활동 결과를 발표함으로써 학습 탐구에 대한 의욕이 고취되고 자율적인 연구 활동을 강화할 수 있다.
- 나. 토론을 통해 민주 시민으로서의 자질이 함양되어 장래 전문분야의 연구자로서의 품성과 자질을 배울 수 있다.

하늘 경시 대회

1. 목적

가. 학생들의 소질과 적성을 드러내고 고양시킬 수 있는 기회를 제공하기 위하여 다양한 활동을 지원한다.

2. 기본방침

가. 학생들의 희망 진로에 맞도록 다양한 경시대회를 마련하여 자신의 능력을 발휘할 수 있는 기회를 제공하며 진학에서 한 발 앞설 수 있도록 지원한다.

나. 교내 경시대회의 결과를 참고하여 외부 경대회에 학교 대표를 추천할 때 우선적으로 고려한다.

3. 세부 실천 계획

가. 대상: 2012학년도 재학생 전원

나. 실시 방법 : 각 학과가 주도하여 실시하며, 우수 학생을 시상한다.

경시대회	실시 방향	실시 시기	담당자
영어	영어 UCC 대회 / 어휘력평가	6.15	각 교과 교사 / 김경희
국어/사회	토론대회 논술경시대회	6월 중 9.11	
수학	수리적 사고력 측정	5.11	
과학	물리+화학+생물 통합	3.29	
제2외국어	말하기대회	10.9	
한자	한자경시대회	11.2	

4. 기대효과

가. 다양한 활동을 통하여 학습에 대한 흥미가 촉진되고 창의적 문제해결력이 신장된다.

나. 경시대회 결과를 토대로 자신의 소질과 적성을 파악하는데 도움이 되고, 진로 선택을 위한 다양한 정보가 제공된다.

해 외 진 학

1. 목적

- 가. 해외 진학을 희망하는 학생들에게 필요한 정보를 제공한다.
- 나. 전문 College counselor를 초빙하여 일대일 진학 상담을 가능하게 한다.

2. 기본방침

- 가. 미국, 영국, 일본 등의 해외 유명대 진학에 대한 정보를 수집한다.
- 나. 맞춤형 해외진학 상담을 위해 학생개개인의 정보를 데이터베이스화한다.
- 다. SAT, ACT, AP등의 Standardized Test 준비를 위한 프로그램을 모색하고 시험 준비 및 응시를 위해 행정상 필요한 도움을 제공한다.
- 라. 담임교사와 교내 College counselor와의 입체적, 다면적 진학지도 방안을 강구한다.

도서관 운영 및 독서교육

1. 목적

- 가. 교수·학습활동에 필요한 다양한 정보자료, 기기, 시설을 갖추고, 사서교사의 전문적인 봉사를 통하여 학생중심의 열린 교육과 자기 주도적 학습을 실현한다.
- 나. 학생에게 과제해결에 필요한 정보 및 자료의 선택과 수집, 분석과 종합, 평가와 해석, 표현능력을 길러주어 평생학습의 기틀을 마련한다.
- 다. 학생 개개인의 능력과 수준에 알맞은 다양한 정보와 매체를 활용할 수 있도록 지원함으로써 탐구학습과 창의력 개발에 기여한다.
- 라. 교과학습, 특별활동, 학교행사 등 교육활동과 연계한 독서교육을 실시하여 학생의 인성교육에 기여한다.
- 마. 학생들의 도서관 활용을 통하여 민주시민의 태도와 공공심을 길러 준다.

2. 기본방침

- 가. 일별, 월별 도서관 행사(독서 골든벨, 저자와의 만남 등)를 추진한다.
- 나. 필독도서 인증제(1학년) 및 희망전공 도서 인증제(2학년)를 시행한다.
- 다. 1인 1논문제를 위한 참고정보서비스를 시행한다.

3. 세부 실천 계획

1) 주제별 도서관 프로그램

추진 주제	세 부 활 동	실천 시기
정보 습득 및 활용 능력신장	<ul style="list-style-type: none"> ○ 전자도서관 검색을 통한 정보 습득 ○ 독서교육종합지원시스템을 활용한 다양한 독후활동 지원 	2012.3
학술논문 DB 활용	<ul style="list-style-type: none"> ○ 1인 1논문제를 위한 학술논문 DB 활용법 교육 ○ 학술논문번역서비스 제공으로 원어민 교사 조력 	2012.4
SLMP ¹⁾ 기능	<ul style="list-style-type: none"> ○ 도서관 협력 수업 전개 ○ 도서관의 다양한 자료 및 정보를 활용한 수업 ○ 모둠활동을 통한 토론 및 발표 수업 	상시
진로설정 조력	<ul style="list-style-type: none"> ○ 각계각층의 지도자 초청 강연 ○ 대학진학 가이드 역할을 위한 독서인증제 실시 	상시
교사자질향상 조력	<ul style="list-style-type: none"> ○ 연구 및 학술자료 구비 ○ 인근 대학과의 상호대차를 통한 전문서적 열람 	2012.6
문화창출, 향유	<ul style="list-style-type: none"> ○ 저자 초청 강연: 연2회 ○ 미술 작품, 귀중본 전시회 개최 ○ 클래식 음악 재생: 문화적 분위기 제공 	연중

2) 요일별 독서 프로그램

요일	프로그램
월요일	<p>프로그램 명: RSS 서비스</p> <p>내용: 학생의 관심 주제 분야의 최신 정보 목차를 월요일마다 메일로 보내주는 서비스</p> <p>발송된 최신 정보 목차 중 중점적으로 보고 싶은 정보는 도서관에서 직접 찾아서 습득</p>
화요일	<p>프로그램 명: 논술 기출문제 제공 서비스</p> <p>내용: 학생이 희망하는 대학교와 계열을 적어서 신청서를 제출하면 화요일마다 기출문제를 제공해주는 서비스</p>
수요일	<p>프로그램 명: 참고정보 서비스</p> <p>내용: 논문 작성 시 필요한 지식 정보들을 학생 스스로 찾기 어려운 경우 '참고 질문 처리표'를 작성하여 사서교사에게 제출하면 수요일에 논문과 관련한 지식 정보를 제공해주는 서비스</p>
목요일	<p>프로그램 명: 독서칼럼 서비스</p> <p>내용: 단순히 정보를 습득하는 것을 넘어서 자신이 읽은 책과 관련 주제를 연관하여 칼럼을 써보는 서비스</p> <p>목요일마다 독서칼럼을 제출하면 첨삭 후 재작성</p> <p>한 학기가 끝날 때 독서칼럼을 모아서 책으로 제본</p>
금요일	<p>프로그램 명: 창의독서발표 서비스</p> <p>내용: 독서 토론과 독서 발표를 동시에 준비할 수 있는 창의독서발표 창의독서발표 대회 준비를 희망하는 학생을 2인 1조로 구성하여 매주 독서한 부분에 대한 토의록을 작성, 첨삭 후 PPT로 제작</p>

3) 토요 독서 프로그램

일 자	프로그램
03.17	<p>프로그램 명: 독서 토론 & 독서PPT</p> <p>내용: 매년 치러지는 독서 토론 & 독서 PPT 대회. 문화관광부 장관상을 타기 위해서는 미리미리 준비할 필요가 있다 이 말씀! 독서 토론 형식과 방법, 토의록 작성하는 방법부터 효과적인 프리젠테이션 방법에 대해 알아보는 시간.</p>
03.31	<p>프로그램 명: 논문! 무작정 따라하기!</p> <p>내용: 논문의 여러 가지 형식을 정확히 알고, 논문 작성 시 필요한 지식정보를 찾는 비법 전수.</p>
04.07	<p>프로그램 명: 인문계 독서논술 파헤치기</p> <p>내용: 국내 주요 대학에서 치러진 인문계 논술 기출문제를 풀어보고, 예상되는 독서논술 문제를 파헤쳐보는 시간.</p>
04.21	<p>프로그램 명: 자연계 독서논술 파헤치기</p> <p>내용: 국내 주요 대학에서 치러진 자연계 논술 기출문제를 풀어보고, 예상되는 독서논술 문제를 파헤쳐보는 시간.</p>
05.19	<p>프로그램 명: 교수님 칼럼 엿보기</p> <p>내용: 내가 희망하는 대학교 학부 교수님이 쓰신 칼럼. 교수님의 칼럼을 통해 희망 대학에 한 발짝 더 다가가 보자. 더불어 내가 진학하고자 하는 학부에서 화두로 삼는 문제가 무엇인지 깊이 들여다보자.</p>
06.16	<p>프로그램 명: 시사용어 따라잡기!</p> <p>내용: 학습능력이 뛰어나야 유명 대학에 진학할 수 있다지만 요즘 회자되는 시사용어 또한 잘 알고 있어야 구술면접에서 유리한 고지에 설 수 있다. 분야별 시사용어를 알아보는 시간.</p>
06.30	<p>프로그램 명: Perfect Reading Portfolio</p> <p>내용: 국내 유명 대학에 합격한 선배들의 독서 포트폴리오는 과연 뭐가 다를까? 기본에 충실하되 그들만의 특색 있는 독서 포트폴리오 양식을 배워보자.</p>
07.07	<p>프로그램 명: 나만의 독서신문 제작</p> <p>내용: 한 학기동안 읽었던 책의 내용을 요약하고 주제와 관련된 신문기사를 스크랩하여 나만의 생각을 덧붙인 '나만의 독서신문'을 제작해보자.</p>

4. 기대효과

- 가. 학술논문 DB를 활용하여 질 높은 논문 창출 가능
- 나. 도서관 협력수업을 통해 특색 있는 수업 모형 개발 가능
- 다. 희망전공과 연계한 독서를 통해 입학사정관 대비 독서 가능
- 라. 저자 초청 강연 및 도서관 내 음악회, 전시회를 통한 문화적 욕구 충족 가능

3 생활지도부

□ 기본 방향

- 반복적이고 체험적인 인성 함양으로 인격적으로 큰 사람이 되도록 하며, 남을 배려하는 공동체의식을 바탕으로 바람직한 생활 습관을 형성하고, 체계적인 생활지도와 상담활동을 통하여 전인교육을 실시한다.

□ 중점 과제

- 1 부모와 같은 인성교육으로 참된 인재 양성
- 2 상담 및 상·벌점 제도를 통한 체계적인 생활지도
- 3 창의적이고 자율적인 학교문화를 조성하여 글로벌 인재를 양성
- 4 학생 진로와 연계된 창의적 체험활동 운용
- 5 학교폭력, 집단따돌림 등 청소년문제 예방 강조
- 6 효율적인 생활지도를 위한 부서 월별 세부 계획 수립 및 시행
- 7 학생 자치회가 중심이 되는 학교 생활 운영

□ 세부 실천 과제

1 부모와 같은 인성교육으로 참된 인재 양성

- 담임교사의 인성지도 : 매주 월 1교시, 조례 및 종례시간에 제공하는 인성교육자료를 활용하여 인성지도를 한다.
- 전광판 활용을 통한 인성지도 : 일반교과동 복도에 설치된 전광판에 ‘꿈 그리고 열정’이라는 교훈을 비롯하여 기본 생활습관, 덕목 등을 1주일 간격으로 제시함으로써 잠재적으로 교육하여 인성 함양에 활용한다.
- 교과담당교사의 인성지도 : 수업시간에 교과내용과 연계된 인성지도 및 사례 중심의 인성지도 훈화말씀을 통해 학생들의 인성 함양을 이끈다.
- 기숙사생활을 통한 인성지도 : 단체생활을 통한 사회성 및 자율성을 키우고 학교교직원과 가족적인 관계를 만든다.

2 상담 및 상·벌점 제도를 통한 체계적인 생활지도

- 생활지도 방침 및 세부 추진 계획
 - 체벌을 지양하고 상벌점제 활용을 통한 생활지도 및 네트워크 상담활동으로 바람직한 방향으로 행동변화를 이끈다.
 - 엄정한 생활지도 교육으로 질서유지, 학생사안 발생을 최소화한다.
 - CCTV, 사법위원, 환경봉사대를 통해 안전한 학교를 만든다.
 - 학교 안전점검의 날 및 교외 생활지도로 체계적인 생활지도를 실시한다.
 - 영역별 담당자를 선정하여 보다 효율적인 생활지도가 될 수 있도록 계획한다.

추진과제	세부 추진 내용	실행 시기	담당자
기초생활 질서 확립	1) 생활예절 교육 가) 모범학생상 시상 나) 훈화, 학급활동, 환경봉사대를 통한 홍보 및 지도	연중	김예진
	2) 흡연 예방지도 가) 흡연 예방 및 금연 교육 나) 교사 순찰 강화 다) 키트검사, 금연침 및 상담 활성화 라) 학생회 중심의 홍보 및 자정 활동 전개	연중	김민수 최승주 김민수 조기성
	3) 약물 오·남용 예방교육 병행 전개	학기별	김윤경
	4) 특별구역 및 교실 청소	연중	김예진
	5) 식사지도	연중	권혁언
	7) 학급 생활 규정 제정	연중	정주원
	8) 무단 외출/외박 예방 지도	학기초	김경훈
	9) 부적응학생 면담 및 멘토 활동	연중	정주원, 김민수
	10) 상벌점제도를 통한 지도 강화	연중	김민수, 김경훈
	학교폭력, 집단따돌림 예방	1) 교내 집단따돌림 및 폭력 예방 강화 가) 학교폭력대책자치위원회 구성 및 운영 나) 교사 및 학부모 대상 예방교육 실시 다) '자진신고 기간' 운영 및 설문지 조사 라) 비상연락망 학생 배부 및 추방 결의 대회 개최	연중
2) 학생고충신고와 상담제도 운영 - 학생고충상담 및 신고함 설치 홍보, 운영		연중	김민수
3) 교외 생활지도 강화		연중 매월	정주원, 김민수
안전사고 예방	1) 안전교육 실시 가) 소방 및 안전교육 실시 나) 건물별 순시	학기별	정주원, 조기성
	2) 안전시설 점검 : 안전 점검의 날 활용	매월	정주원, 조기성
학생자치 회 중심의 활동	1) 학생중심, 학생을 통한 자율적 생활지도 유도 가) 식사지도 및 쉬는 시간 생활지도 나) 학교행사 및 강연회 시 생활지도	연중	조기성, 사법위원
동아리 활동	1) 동아리활동 기반의 창의적 체험활동 유도 가) 진로와 관련된 동아리 편성 및 가입 나) 봉사활동과 진로활동이 연계된 동아리 활동	연중	최승주

- Green Card와 Yellow Card를 활용한 상·벌점제도
 - 잘한 행동에 대해서는 상점을 부여한다.
 - 잘못된 행동에 대해서는 벌점을 부여하고 벌점 누적에 대한 사항은 다음과 같다.

단계	누계점수	내용
1단계	20점	학생 통보, 담임 및 상담교사의 학생 상담
2단계	30점	학부모 1차 담임면담 및 상담
	40점	학부모 2차 내교 및 학생부 상담 학생사법위원회 회부 학교선도위원회 회부
3단계	50점	(자아성찰 5일, 등교 2주일 정지, 외부 봉사활동 5일 중 판결)
	60점 이상	학교 선도 위원회 회부 (심성회복 프로그램 참여, 수업권박탈 2주 이상 학교에서 정한 외부 봉사단체 부모님과 교육)
4단계	80점 이상	퇴학

- 상·벌점 세부사항에는 잘한 행동에는 상점 사안 9개 항목, 가벼운 교칙 위반에는 일반사항 16개 항목, 중한 교칙위반에는 특별사안 4개 항목이 있다.
- 특정항목의 상점으로 벌점을 상쇄할 수 있으나, 특별사안 항목 벌점은 선도 협의회 결정에 따른다.
- 누적 벌점이 50점 이상이 되어 학교선도위원회에 회부된 학생의 경우 징계 시점 이후 장학금 제외, 대학 추천서 제외, 각종 학교에서 열리는 경시대회에 참석 할 수 없으며 총학생회장, 총학생회 부회장, 학급회장, 학급부회장이 될 수 없다.
- 모든 벌점은 이월되어 누적된다.
- 상·벌점 누적 시 자동으로 학부모에게 문자SMS로 통보하여 가정과 연계지도를 통하여 생활지도의 효율을 높인다.
- 학기별 최다 상점 수여학생(학년별 각 1명)에 대해서는 표창장 대상으로 적극 추천한다(단, 해당연도 벌점내역이 없을시)

☞ Green Card(상점카드) / Yellow Card(별점카드) 양식(예시)

Green Card	
학년 반 번 이름	
항목 번호	
부여점	점
선행내용 (6하원칙에 의거 요약)	
부여자 일자	20 년 월 일
추천사 인	인
담임 인	인

Yellow Card	
학년 반 번 이름	
항목 번호	
부여점	점
지도교 사	인
부여자 일자	20 년 월 일
학생 인	인
담임 인	인

· 종합생활지도

- 체계적이고 종합적인 생활지도를 위하여 다방면의 걸친 생활지도를 한다.
(담임, 생활지도부, 기숙사 등)
- 특히 이성교제교육, 집단따돌림/폭력예방교육, 금연교육, 절도예방교육에 중점을 둔다.
- 용의 복장 지도, 안전사고 예방, 생명존중 의식 함양교육, 양성평등 및 성폭력, 성희롱 예방교육, 약물오남용 예방교육 등을 실시한다.

· 전자기기의 올바른 사용지도

- 휴대폰을 제외한 다른 전자기기들(교육용)은 소지를 허용하되, 수업시간에 사용할 때에는 반드시 교과 담당교사의 허락을 받아야 한다.
단, 아이폰, 갤럭시 플레이어 등 인터넷이 되는 기기의 경우 핸드폰과 똑같은 기능을 하기 때문에 핸드폰과 같은 것으로 취급하여 학교에 금지품목이므로 학교에서 반입을 금한다.
- 노트북 등 기숙사 반입 금지 품목은 개인 사물함을 활용하여 보관 및 사용해야 한다.

· 네트워크상담으로 종합적인 생활지도

- 모든 교사는 학생을 지도하고 그 내용을 상담란에 기록하여 다른 교사들도 열람할 수 있도록 하여 종합적인 네트워크 상담으로 협동생활지도를 한다.
- 특히 담임교사는 수시로 개별상담을 실시하고 그 내용을 간략하게 상담란에 기록한다.
- 별점 20점 이상의 학생에 대한 상담은 담임교사가 2회 이상 집중 상담을 그 결과를 생활지도부에 제출하며 상담을 통하여 재발을 방지하도록 노력한다.
- 별점 30점 이상의 학생에 대한 상담은 담임교사가 학생 2회 이상 집중 상담, 학부모 1회 상담을 통하여 상담 내용을 생활지도부에 제출하며 상담을 통하여 재발을 방지하도록 노력한다.

- 별점 40점 이상의 학생은 담임교사가 2회 이상, 생활지도부 상담교사가 2회 이상, 부모님 집중상담을 통하여 상담내용을 생활지도부에 제출하며 재발을 방지하며 자아성찰 프로그램에 참여한다.
- 별점 50점 이상의 학생은 학교 선도위원회에 의하여 자아성찰 5일, 등교 2주일 정지, 외부 봉사활동 5일 중 판결한다. (자아성찰은 수업은 참가하지 않고 명심보감쓰기, 자신의 학습계획, 산행 등 자신을 돌아볼 수 있는 프로그램을 말한다.)
- 별점 60점 이상의 학생은 심성회복 프로그램에 참석하거나 학교에서 정한 외부 봉사 단체에서 2주간 부모님과 봉사활동을 하여야 한다.
(심성회복 프로그램은 학생에 대하여 모두가 책임을 의식을 가지고 적극적으로 학생에 대한 이해와 인생의 멘토로서 역할을 하는 프로그램으로 프로그램 기간동안 수업에 참가하지 않으며 교장 4시간, 교감 4시간, 사무총장 4시간, 담임 8시간, 생활지도부장 4시간, 학년부장 4시간으로 총 28시간으로 학생과 함께 상담 및 조언 함께 지내며 프로그램 운영은 각자가 책임지고 운영한다. 학생은 그 결과물을 작성하여 제출한다.)
- 여러 차례 상담 후에도 학교생활 부적응으로 판단될 경우 외부 전문상담 기관에 의뢰한다.
- 특별규정의 경우 생활선도협의회 소집
 - 2012학년도 생활선도협의회 위원

구 분	성 명	직 위
위원장	주 석 훈	교 감
부위원장	정 주 원	생활지도부장
위 원	류 대 곤	교무기획부장
위 원	이 형 주	1학년 부장
위 원	황 해 경	2학년 부장
위 원 (서 기)	조 기 성	생활지도부 기획
위 원	김 민 수	생활지도부 선도계

3 창의적이고 자율적인 학교문화를 조성하여 글로벌 인재를 양성

- 기본 생활 습관 형성 지도
 - 하늘인의 자부심과 긍지를 갖도록 품격 있는 생활교육
 - ‘잘못은 고쳐주고 모르는 것은 서로 알려주기’ 운동 전개
 - 근검, 절약 생활의 실천(‘아나바다’운동, 에너지 절약 생활, 분실물 코너 설치, 교복 물려주기 운동 전개)
 - 쓰레기 버리지 않기
 - 인사 잘하기
 - 무단외출/외박 등을 하지 않기
- 바른 가치관 형성 교육
 - 내재적 · 정신적 · 목적적 가치 중시
 - 준법 및 공공질서 의식의 생활화
 - 올바른 인터넷 문화 정착 및 이용
 - 인권 존중의식 함양 교육 (집단 따돌림, 폭력 예방)
 - 민주적 의사결정능력 신장 (학급회, 학생회, 동아리활동 등)
 - 계기교육 · 현장체험학습 · 봉사활동 등 생활 속에서 바른 가치관 형성
- 하늘 모범학생 선발로 능동적 학교생활 유도
 - 평가요소 및 평가방법

평가요소	생활규정 준수(상·별점)	수업 분위기	추 천
세부내용	징계학생현황 및 상·별점 누적 현황	집중도 및 참여도	전반적인 학교생활
비 율	50%	30%	20%
평가교사	생활지도부 교사	교과담당 교사	담 임 교 사
평가 시기	학기말 통계	3월 ~ 6월, 8월 ~11월	학기말 접수

- 심사위원회 구성은 위원장 1인(정주원), 위원 4인(조기성, 김민수, 김경훈, 최승주, 김예진)으로 구성한다.
- 지역사회에 나눔과 기쁨을 주는 학교
 - 지역사회 행사, 재할원 및 복지관 봉사활동 등 동아리단위로 적극 참여
 - 불우이웃돕기 등 각종 성금 모금활동에 적극 참여
- 글로벌 리더십 함양을 위한 능동적인 학생회 및 환경봉사대 운용

4 학생 진로와 연계된 창의적 체험활동 운용

- 매주 월요일 1교시, 화요일 6, 7, 8교시에 동아리활동을 중심으로 자율활동, 봉사활동, 진로활동 계획을 수립한다.

영역	계	1학기	2학기
자율 활동	32시간	매주 월요일 1교시 - 16회(16시간)	매주 월요일 1교시 - 16회(16시간)
진로 활동	16시간	화요일 6~9교시 - 2회(8시간)	화요일 6~9교시 - 2회(8시간)
봉사 활동	20시간	화요일 6~9교시 - 2회(8시간)	화요일 6~9교시 - 3회(12시간)
동아리 활동	68시간	화요일 6~9교시 - 10회(40시간)	화요일 6~9교시 - 7회(28시간)
총 계	136시간	월요일 16회(16시간) + 화요일 14회(56시간) = 72시간	월요일 16회(16시간) + 화요일 12회(48시간) = 64시간

5 학교폭력, 집단따돌림 등 청소년문제 예방 강조

- 학생의 인권·자율·책임이 중시되도록 학교공동체가 민주적 합의 절차를 통하여 자율적으로 학교폭력을 예방하고 근절하는 풍토를 조성한다.
- 집단따돌림, 학교폭력 예방교육 및 자진신고를 장려한다.
 - 집단따돌림, 학교폭력 예방 교육 실시 및 조사 : 3월, 7월 말 / 9월, 11월 초(학기별 2회)
 - 집단따돌림, 학교폭력 추방 대회 실시 : 4월 초(년 1회)
- 교내·외 순찰을 통한 안전지도 강화
 - 학교 안전점검의 날, 컨퍼런스 시 정기 교외지도 및 수시 교내·외 순찰 강화
- 교직원 및 학부모 연수 학기별 시행
 - 학교 홈페이지 탑재 및 컨퍼런스 시 전체 연수 실시
- 집단따돌림, 학교폭력 실태 학기별 조사 및 수시 상담
 - 설문조사 : 4월경, 10월경
 - 담임교사의 상담강화 (수시)

인천하늘고등학교

- 학생 비상연락망 배부 및 신고 대책 확립

긴급 비상연락처

담임 , 생활지도부장: 010-****-2739
 1학년부장 010-****-2686, 2학년부장: 010-****-4449
 생활지도부: 032-745-0451~5, 교 무 실: 032-745-0441~7
 학 교: 032-745-0400, 공항지구대: 032-751-1112
 경찰서 전화 117, 182, 112, 학생고충상담전화: 1588-7179,
 시교육청 학교폭력신고전화: 032-420-8267
www.police.go.kr 학교폭력신고코너

- 학교폭력 ONE-STOP지원시스템 설치·운영 및 학교안전통합시스템(Wee Project) 활용
- 학교폭력대책 자치위원회 운영
 - 2011학년도 학교폭력대책자치위원회 위원 10명 선출 및 임명(학부모위원 3명)

구 분	성 명	직 업
위원장	주 석 훈	교 감
부위원장	박 흥 렬	법무사
위 원	경장 남경일	인천 경찰서 생활질서계
위 원	이 광 희	학부모대표
위 원	최 남 진	학부모대표
위 원	류 대 곤	교무기획부장
위 원	심 주 석	특성화교육부장
강화위원	정 주 원	생활지도부장
위 원	조 기 성	생활지도부 교사
위 원	김 민 수	생활지도부 교사

인천하늘고등학교

6 효율적인 생활지도를 위한 부서 월별 세부 계획 수립 및 시행

월	학생 생활지도 활동내용	학생회 활동내용	비고
12월	<ul style="list-style-type: none"> 월별 교육 계획 수립, 예산 신청 	<ul style="list-style-type: none"> 월별 교육 계획 수립, 예산 신청 	
3월	<ul style="list-style-type: none"> 학교 안전 점검의 날 (셋째 주 수요일) 집단따돌림/학교폭력예방교육, 상벌점 제도 설명 학급 정.부회장 선출, 환경봉사대, 사법위원 선출 금연교육 청소구역 선정 및 환경 관리 지도 	<ul style="list-style-type: none"> 입학식 행사 안내 봉사 학생회 예산 편성 학생회 조직 	
4월	<ul style="list-style-type: none"> 학교 안전 점검의 날 (첫째 주 수요일) 집단따돌림/학교폭력 추방 결의 대회 학폭위, 환경봉사대, 정.부회장 임명장 수여 비상연락망 배부 제1차 대의원회의 사제동행 	<ul style="list-style-type: none"> 제1차 대의원회의 <ul style="list-style-type: none"> - 1학년장, 부학년장 및 운영위원 선출 - 학생회 연간계획 수립 및 안내 사제동행 <ul style="list-style-type: none"> - 사제 간의 대화 학생 비상연락망 배부 신입생 환영행사 봉사 	
5월	<ul style="list-style-type: none"> 학교 안전 점검의 날 (첫째 주 수요일) 스승의 날 : 감사의 편지쓰기 / 건강검진 	<ul style="list-style-type: none"> 스승의 날 봉사 	
6월	<ul style="list-style-type: none"> 학교 안전 점검의 날 (첫째 주 수요일) 6.10만세 운동 홍보 : 학급회의 자료 배부 	<ul style="list-style-type: none"> 6.10 만세 운동 홍보 봉사 	
7월	<ul style="list-style-type: none"> 학교 안전 점검의 날 (첫째 주 수요일) 모범학생 선정 및 시상 		
8월	<ul style="list-style-type: none"> 학교 안전 점검의 날 (첫째 주 수요일) 제 2차 대의원 회의 학급 정.부회장 선출, 환경봉사대, 사법위원 선출 	<ul style="list-style-type: none"> 2차 대의원회의 <ul style="list-style-type: none"> - 학생회 운영 위원, 대의원 참석 	
9월	<ul style="list-style-type: none"> 학교 안전 점검의 날 (첫째 주 수요일) 학급 정·부회장 임명장 수여 집단따돌림/학교폭력예방교육 사제동행 소방교육 	<ul style="list-style-type: none"> 소방교육 봉사 사제동행 <ul style="list-style-type: none"> - 사제 간의 대화 	
10월	<ul style="list-style-type: none"> 학교 안전 점검의 날 (첫째 주 수요일) 성교육, 흡연 및 약물 오남용교육 	<ul style="list-style-type: none"> 성교육, 흡연 및 약물 오남용교육 봉사 	
11월	<ul style="list-style-type: none"> 학교 안전 점검의 날 (첫째 주 수요일) 3차 대의원회의 학교 주변지역 불우이웃 돕기 학생의 날 	<ul style="list-style-type: none"> 3차 대의원회의 <ul style="list-style-type: none"> - 학술제 준비 학교 주변 지역 불우이웃돕기 <ul style="list-style-type: none"> - 학생회 임원 학생의 날 <ul style="list-style-type: none"> - 자료 배부 및 행사 	
12월	<ul style="list-style-type: none"> 학교 안전 점검의 날 (첫째 주 수요일) 학술제 모범학생 선정 및 시상 	<ul style="list-style-type: none"> 학술제 봉사 	
1월	<ul style="list-style-type: none"> 학생회 임원 수련회 	<ul style="list-style-type: none"> 학생회 임원 수련회 <ul style="list-style-type: none"> - 익년 준비 	
2월	<ul style="list-style-type: none"> 학생생활지도비 결산 	<ul style="list-style-type: none"> 학생회비 결산 	

학생회 활동

1. 목적

가. 능동적이고 자율적인 학생회 운영을 통해 글로벌 리더십이 함양될 수 있도록 한다.

2. 기본방침

가. 민주적이고 자율적인 학생회 활동을 한다.

나. 사법위원회의 중심에 의한 자율적인 학생생활지도를 한다.

다. 창의적이고 자율적인 학교문화 조성을 위해 학생회를 통한 의견수렴과정을 장려한다.

3. 학생자치회조직 구성

가. 학생 자치회 조직표

** 2012학년도 학생자치회 조직표

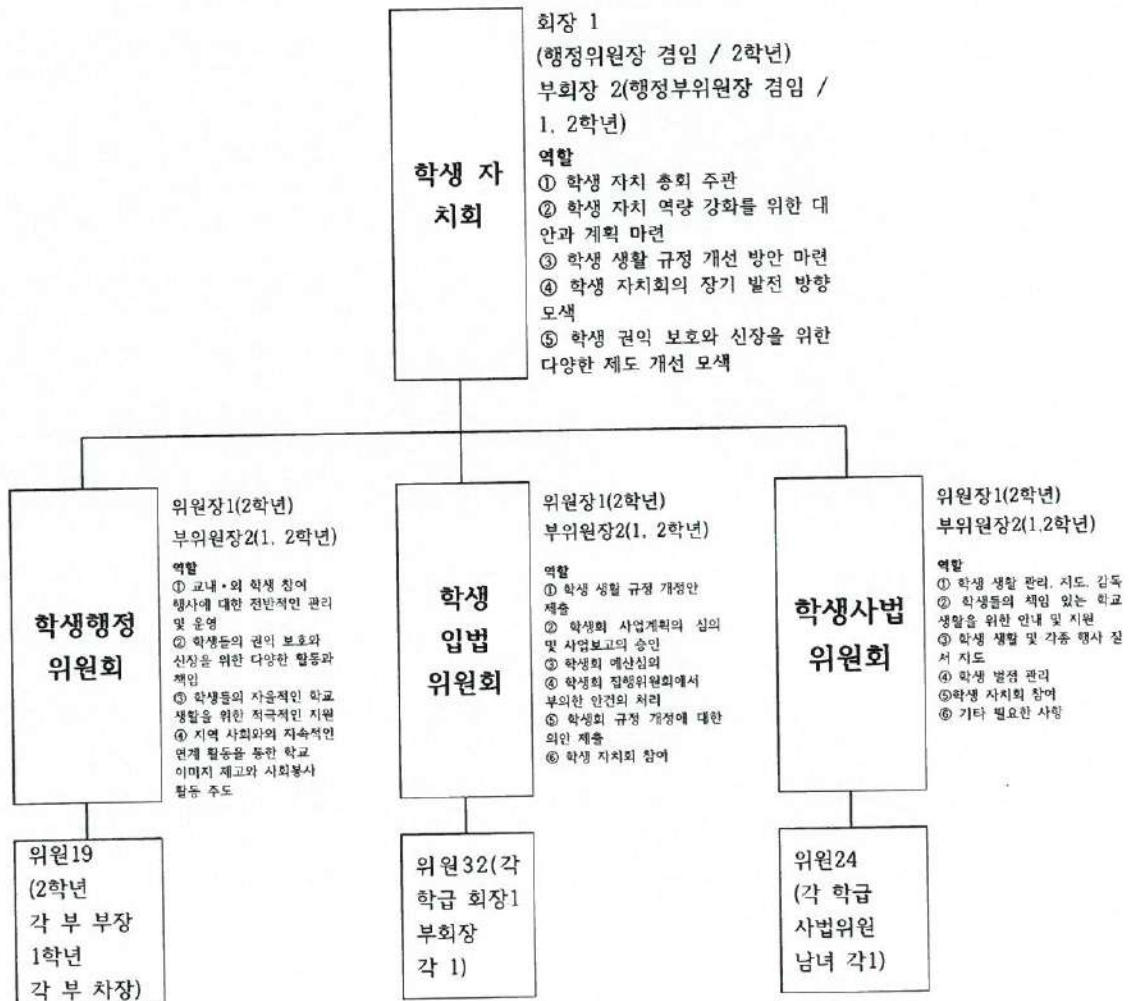

4. 단위 업무 및 세부 추진 내용

단위업무	세부추진내용	횟수	시기	협조부서	담당자
학생회 조직	학생회 선발전 및 운영 계획 수립	1회	3월	교무기획부	조기성
	학생회 선발전 및 운영 규정 검토	1회	3월	전부서	정주원
	학급 임원 선출	2회	3,9월	담임	조기성
	환경봉사대 선출	1회	3월	담임	김예진
	학생회 임원 선출	1회	4월	담임	조기성
학생회 운영	정기 대의원 회의	4회	4,7,9,11월	전부서	조기성
	임시 대의원 회의	수시	연중	담임	조기성
	전체조회 주도	수시	연중	담임	권혁언
	학술제 및 학교행사 도우미	수시	연중	담임	최승주 김예진

동아리활동

1. 목적

가. 자신의 흥미와 특기에 기반한 진로 탐색 활동이 될 수 있도록 동아리가 편성되고 학생들이 스스로 선택하여 주도적으로 성장할 수 있는 기회를 마련한다.

2. 기본방침

가. 화요일, 목요일, 토요일에 동아리활동을 중심으로 자율활동, 봉사활동, 진로활동을 균형 있게 운용한다.

나. 학생 진로를 기반으로 요청에 의해 동아리를 편성한다.

다. 편성된 동아리에 학생 자율적인 활동에 의한 가입을 장려한다.

라. 동아리별 특성에 맞는 진로활동과 봉사활동이 될 수 있도록 연간계획을 수립한다.

3. 단위 업무 및 세부 추진 내용

단위업무	세부추진내용	횟수	시기	협조부서	담당자
동아리 개설 및 편성	연간 동아리 운영계획 수립	1회	2월	교무기획부	최승주
	동아리 개설 학생 설문조사	1회	3월	담임	최승주
	개설 동아리 지도교사 선정	1회	3월	전부서	최승주
	동아리 학생 가입 및 최종편성	1회	3월	담임	최승주
	동아리별 연간 활동 계획 수립	1회	3월	담임	지도교사
동아리 활동	봉사활동 CRM 구축	1회	3월	전부서	김예진
	동아리별 봉사활동 분배	수시	연중	전부서	김예진
	동아리별 진로활동 연계	수시	연중	전부서	김예진
	학술제 동아리 발표	1회	12월	전부서	김예진
	외부행사 동아리 발표	수시	연중	전부서	김예진
동아리 활동평가	동아리 연간 활동 평가	1회	12월	전부서	정주원

인천하늘고등학교

4. 동아리 편성

순번	동아리 명	지도교사	동아리방	활동내용
1	Cielo	김예진	음악실	Orchestra
2	루미난트	김민희	예전 미술실	밴드
3	Q	외부 강사	특기교과1	영상 연구 및 제작(UCC)
4	Alchemist	김민경	화학실	화학실험, 주제별 토론, 외부대회
5	Bio Farm	최승주	생물실	생물실험, 주제별 토론, 외부대회
6	HD	김경희	동아리실 1	영어토론
7	도서부(DPC)	사 서	5층 정보도서관	전문서적 독서 포트폴리오
8	수학교육	장운선	동아리실 2	수학 교육 봉사활동
9	CIPIE	조기성	특별교과동 309	경제경영
10	Blue	John	일반교과동 107	영자신문
11	SOC	나유영	미술실	언론 광고 홍보
12	On Air	민영의	방송실	방송
13	Volunteacher	최상규	특기교과2	교육봉사
14	Haneul M.V	천도현	특별교과동 303	의료봉사
15	PSYCHO	강선이	동아리실 8	심리학
16	ISHA	하성훈	과학실	과학 분야별 공동 연구
17	가온누리	최정우	동아리실 7	문화체험
18	하울	김민연	강당	기도모임, 외부봉사
19	YUPAD	이현주	일반교과동 108	정치, 외교
20	주작단	서연희	물리실	물리실험, 주제별 토론, 외부대회
21	CARITAS	하정선	특기교과 4	RCY, 봉사
22	늘품	김원석	일반교과동 104	교과서 제작 (국어교사 희망학생)
23	비변사	이다지	특기교과 3	역사탐구
24	HANEUL UNESCO	김경훈	일반교과동 103	유네스코 (국제협력)
25	연극반	외부 강사	무용실	연극
26	Apple	이남승	전산실	어플리케이션 개발

상 별 점 제

1. 목적

가. 체벌을 지양하고 Green Card와 Yellow Card를 활용한 상·별점 제도를 통해 학생들의 준법정신, 질서 의식, 봉사 정신을 함양한다.

2. 기본방침

가. 상·별점 제도를 위한 카드는 선행과 모범 등을 기록하는 Green Card와 생활규범 위반 시 사용하는 Yellow Card로 구분한다.

나. Green Card는 선행 학생 추천 및 개인 별점을 상쇄하는데 각각 활용한다.

다. 1년간 Green Card를 받은 결과 학생의 상점이 30점 이상이 될 경우 해당학생은 표창 대상으로 적극 추천한다.

라. Yellow Card는 학생 생활지도 중 '훈계'에 해당되는 사항을 지도할 때 활용한다.

마. 학생의 생활규정 4대 위반 사항(이성교제, 도난, 집단폭력 및 왕따, 부정행위)이 중할 경우 특별규정으로 분류하여 교칙에 따라 징계한다.

바. 누적된 별점은 이월된다.

3. 주요업무 및 세부 추진 내용

단위업무	세부추진내용	횟수	시기	협조부서	담당자
학생 상·별점 세부규정 수립	Green Card적용(상점) 항목 수립	1회	2월	전부서	정주원
	Yellow Card적용(별점) 및 특별규정 항목 수립	1회	2월	전부서	정주원
Green Card 및 Yellow Card 활용	상·별점 데이터 저장 시스템 구축	1회	3월	행정실	김경훈
	Green Card, Yellow Card 제작 및 지급	수시	연중	행정실	김경훈
	상·별점 데이터 저장 시스템 사용 매뉴얼 제작 및 지급	1회	3월	전부서	김경훈
	학생 대상 Green Card, Yellow Card 적용	수시	연중	전부서	김경훈
상·별점 누계에 따른 학생 생활지도	Green Card를 통한 누계상점에 따라 표창장 대상 학생 추천	수시	연중	교무기획부	정주원
	Yellow Card를 통한 누계별점에 따라 단계별 학생지도	수시	연중	담임	정주원

4. 상점 · 별점의 세부 사항

가. 상점

연번	Green Card 세부 내용		상점	비고
1	기숙사	기숙사 청소 점수 우수방	2	별점상쇄
2		기숙사 생활에 모범인 학생 (1개월 기준으로 기숙사 추천을 받은 자)	2	
3	학교	면학실, 멀티미디어실 등 특별실 청소 1주일 청소	2	별점상쇄 (1년 2회까지 가능)
4		선생님 도우미 활동(청소, 수업·연구 지원, 일이 많은 심부름 등) - 4시간 이상	1	
5		교내외 생활 태도 (예의범절) 모범 / 용모복장 단정 / 기숙사, 학교 환경 미화, 정화운동 자발 참여 및 시행자 / 기타, 타의 모범이 되는 행동을 한 학생	1	
6		환경봉사대원 활동으로 1개월 동안 지적 받지 않을 때 (1개월 단위)	2	
7		불편한 친구 도우미	1	
8		행사(체육대회, 축제 등)시 도우미	2	
9	남의 물건 습득 후 기숙사 및 생활지도부에 신고한 경우 (한 학기 기준으로 생활지도부 회의를 통해 상점 부여한다.)		2~5	별점상쇄
특별 사항	1) 이외의 사항에 대한 상점 의뢰가 있을 경우 생활지도부 회의(상점 심사위원회)를 통하여 상점을 부여한다.		20	
	2) 사법 위원의 경우 학기당 활동이 우수한 위원의 경우 다음 학기에 상점을 부과한다. (생활지도부에 회의를 걸쳐 대상자 선정)			

나. 별점

연번	Yellow Card 세부내용		별점
1	4대 위반 사항	풍기 문란 1) 남녀 학생은 공적인 수업 목적 이외에 단둘이 만날 수 없다. 특히 저녁 시간 이후의 만남을 금한다. 2) 교우라고 빙자하며 남녀 학생의 빈번하고 지속적인 만남을 금한다. 3) 생활관에서 이성의 층을 방문할 수 없다. 4) 공적인 수업 목적 이외에 동아리 활동 및 기타의 목적으로 담당교사의 허락을 받지 않고 남녀가 같이 있을 수 없다. 5) 남녀 학생은 밀폐되었거나 은밀한 공간에서 만날 수 없다.	정도에 따라 학교 선도위원회의에서 결정 (1개월 퇴사 및 등교 정지 또는 퇴학까지 처분)
2		폭력 · 집단따 학생간의 폭력을 행사한 경우 및 다수의 학생이 특정 학생을 고의적으로 따돌리는 행위를 한 경우	

		돌림		
3		도난	<p>자신의 물건에 이름 및 표시를 하는 것이 원칙이며 분실에 대한 1차적 책임은 개인이 지는 것으로 한다.</p> <p>1) 물품에 대하여 주인의 동의 없이 빌리거나 사용하는 행위의 경우 이유 불문하고 도난으로 간주한다.</p> <p>2) 주인 없는 물건 습득 시 바로 기숙사 및 생활지도부에 즉시 신고하여 물건을 반납하고 개인의 소지하다가 발견되는 경우 도난으로 간주한다.</p>	
4		흡연·음주	흡연·음주로 인하여 적발 된 경우	
5	일 반 위 반 사 항	자율학 습위반	<p>1) 무단 이석, 태도불량, 조는 행위</p> <p>2) 자율학습 출참</p>	1
6		외출· 외박 위반	1) 외출 허용시간에 외출 규정을 어기고 외출한 경우	2
			2) 외출 신청 후 정해진 복귀시간에 학교에 신고하지 않고 복귀하지 않는 경우	1
7		지각	1) 수업, 등교, 심신수련 등 학교의 모든 공식적 교육 활동에 지각한 경우	1
			2) 7시 이후 면학실에 들어온 경우 (20분 이상 지각은 고의로 불참한 것으로 간주함.)	1 고의로 불참한 경우 3
8		무단 이탈	1) 외출 불허시간에 무단으로 학교를 벗어난 경우	정도에 따라 학교 선도위원회 결정
9		무단 결과	1) 수업, 등교, 심신수련 등 학교의 모든 공식적 교육활동에 무단으로 불참하는 경우 (20분 이상 지각은 불참으로 간주함)	3 고의로 불참한 경우 5
10		수업태 도 불량	<p>1) 수업 중 졸거나 태도가 불량한 경우</p> <p>2) 수업 중 다른 교재나 신문 등을 보았을 경우</p>	1
11		간식 및 청결	<p>1) 간식을 매점 이외에 곳에 먹거나 소지한 경우</p> <p>2) 쓰레기를 지정된 장소에 버리지 않은 경우</p>	1
12		복장 및 두발	1) 규정에 따른 복장 및 두발 불량 시	1
13		기숙사 청소 정돈 및 소등	<p>1) 1주 불량 지적 횟수 누계 2~3회</p> <p>2) 소등하지 않은 경우</p>	1

인천하늘고등학교

14	인사 불손	2) 인사를 하지 않거나 불손하게 하는 경우	1
15	도서관 이용	1) 대출 도서를 2주 넘게 연체한 경우	1
16	학교물 품 파손	1) 학교의 물품을 파손한 경우 즉시 행정실에 보고 하고 배상함.	해당 물품의 수리비 혹은 새 구입가를 배상함
		2) 행정실에서는 생활관 재배정 직전에 물품 파손여부를 조사함. 3) 자신이 사용하는 학교 물품을 타인이 파손한 경우, 누가 언제 파손했는지를 행정실에 보고함, 그렇지 않으면 본인이 배상해야 함.	배상 이외에, 고의로 파손하였거나, 함부로 취급하였을 경우에는 2~ 5
17	기숙사 생활	1) 점호 이후에 무단으로 생활관을 벗어난 경우	정도에 따라 학교 선도위원회 결정
		2) 점호 이후에 자신의 호실을 벗어난 경우	정도에 따라 2~5
		3) 점호 이후에 자신의 룸메이트가 방을 이탈하는 것을 알면서 방관하거나, 자신의 방으로 다른 방의 구성원이 들어오는 것을 알면서 방관하는 경우	1
		4) 기숙사에서 고성방가로 소란 행위로 타인에게 방해가 된 경우	2
		5) 옥상에 허락 없이 올라간 경우	정도에 따라 2~5
		6) 불건전한 오락물(화투, 카드놀이 등)로 도박을 했을 때	5
		7) 배달 음식과 이에 준하는 음식물 반입	3
		8) 금지된 가전제품 사용	5
		9) 컵라면 등 인스턴트 조리 음식 취식	2
		10) 식당 물품(컵, 그릇 등)을 반입한 경우	1
18	컴퓨터· 전화 · PMP 사용	1) 교내에서 만화 및 영화를 시청하거나, 컴퓨터 게임을 한 경우	3, 사용기기 1개월 압수
		2) 다른 사람 컴퓨터의 사적 정보를 무단 유출 배포한 경우 3) 온라인이나 전화로 남에게 무례한 비방이나 욕설을 한 경우 4) 온라인이나 전화로 교사에게 무례한 비방이나 욕설을 한 경우	정도에 따라 학교 선도위원회 결정
		5) 핸드폰 소지 및 사용시 (단, PMP의 경우 인터넷 사용가능한 아이패드, 갤럭시 플레이어등의 기기의 경우 핸드폰과 차이가 없기 때문에 핸드폰으로 간주)	5/ 사용기기 1개월 압수
		5) 멀티미디어실 사용 시 오락 등 학습 이외에 행위	3/ 3회이상 적발

			를 한 경우	시 한 학기 멀티미디어실 출입금지
			6) 멀티미디어실에 음식물 반입	1
			7) 이동보고 하지 않고 멀티미디어실 출입	2
19		면학실 사용	1) 자습시간 이후에 면학실 소등을 하지 않은 경우 2) 자신의 자리 및 주변에 정리 및 청소 상태가 불량한 경우	1
20	특별사항		위 상기내용에 명시되어 있지 않은 사항은 학생규정 세부사항에 따르거나 교사가 판단하기에 지도가 필 요한 사안	1~3

양성평등교육

1. 목적

- 가. 신체적·심리적 발달의 이해를 통해 자신의 신체적 변화와 그에 따른 심리적 변화를 올바르게 수용하고 관리하는 능력을 기른다.
- 나. 인간관계에 대한 전반적인 이해를 통해 생명에 대한 존엄성과 책임 의식을 가지고 가족 관계와 친구 관계(동성·이성)를 이루어 나가며, 올바른 의사 표현과 의사결정을 할 수 있는 능력을 기른다.
- 다. 양성 평등한 성 역할의 이해를 통해 바람직한 성 정체성과 성 윤리 의식을 형성하여 발생 가능한 성문제를 예방하고 대처할 수 있는 능력을 기른다.

2. 기본방침

- 가. 성교육은 학교 교과과정에 통합하여 실시하도록 하되 학년별 10차시 이상으로 편성·운영되도록 한다.
- 나. 성에 대한 생리학적, 보건학적 내용은 보건교사가 인성, 생활지도부분은 생활지도교사와 담임교사가 실정에 맞춰 나누어 담당하도록 한다.
- 다. 관련교과 단원에서 성교육 지도요소가 있다면 수업계획에 포함하여 진행하도록 한다.

3. 단위 업무 및 세부 추진 내용

단위업무	세부추진내용	횟수	시기	협조부서	담당자
교직원 연수	교직원 대상 연수	2회	5,11월	교무기획부	정주원
	양성평등교육 교육청 연수 참여	수시	연중	담임	정주원
	전문가 초청 양성평등 강연 개최	1회	11월	교무기획부	정주원
학부모, 학생 교육	양성평등 글짓기 대회	1회	11월	교무기획부	조기성
	양성평등의 날 행사	1회	11월	교무기획부	조기성
	양성평등 교육자료 학교 홈페이지 게시	1회	11월	행정실	조기성
	교과 단원과 연관된 성교육 지도	수시	연중	교과선생님	김윤경

보건업무

1. 학교보건의 목적

가. 학생 및 교직원의 건강과 안전을 보호, 유지, 증진시켜 학교 교육의 능률을 높인다.

2. 학교보건의 기본방침

가. 건강한 생활에 필요한 지식, 습관, 태도를 형성한다.

나. 전염병으로부터 학생 및 교직원을 보호한다.

다. 보건요원의 활동 강화 및 보건위생 시설확보로 학교 보건관리의 실효성을 높인다.

라. 각종 병리검사를 통해 질병을 조기에 발견한다.

마. 보건교육을 통하여 자기의 건강관리 능력을 함양한다.

바. 안전교육 및 시설 안전점검으로 각종 안전사고를 예방한다.

3. 주요 업무 및 세부 추진 내용

단위업무	세부추진내용	시기	협조부서	담당자	비고
학생 및 교직원 건강관리	학생건강검사	연중	검진기관	보건	
	건강관찰	연중	담임	보건	
	건강상담	연중	담임	보건	
	독감예방접종	9월	담임	보건	
	교직원건강검진	연중	검진기관	보건	
	유관기간(학교의, 약사 등) 선정 및 관리	3월	지정병원 /약국	보건	
보건실의 효율적 운영	연간 계획서 작성	3월		보건	
	보건실 비품구입 및 관리	3,6,9,11월	행정실	보건	
	보건실 약품구입 및 관리	3,6,9,11월	행정실	보건	
	보건일지 작성	연중		보건	
건강문제 관리	건강기록부 관리	연중	담임	보건	
	응급처치	연중	담임	보건	
건강문제 관리	요양호자 파악 및 관리	연중	담임	보건	
	정신건강 관리	정서행동 선별검사 실시	1회/학기 당	담임	보건
보건교육	보건교육 계획 수립	2월		보건	
	성교육/금연교육 실시	6,11월	담임	보건	
	게시물, 방송, 유인물 등 건강소식 전달	연중	담임	보건	
건강습관 형성	비만학생관리 및 프로그램 운영	연중	담임	보건	
	바른 자세 지도	연중	담임	보건	
환경위생	실내외 환경위생 점검	연중	담임	보건	
	안전시설점검 보완	연중	행정실	보건	
	급식 / 급수관리 및 위생점검	연중	행정실	보건	
보건사업 실시 결과 평가		2월		보건	

4 입학홍보부

입 학 관 리

1. 목적

- 가. 학교의 설립 목적에 부응하여 세계로 비상할 수 있는 꿈과 그 꿈을 이루기 위한
심 없는 열정을 간직한 훌륭한 인재를 선발한다.
- 나. 투명하고 공정한 입학 전형 과정을 통해 학교의 위상을 제고한다.

2. 기본방침

- 가. 성적 중심의 줄세우기 전형에서 벗어나 지원자의 잠재력과 창의성을 고려한다.
- 나. 입학 전형 및 전편입학 전형의 관리가 투명하고 공정하며 합리적으로 이루어질
수 있도록 한다.

3. 세부 실천 계획

단위업무	세부추진내용	횟수	시기	협조부서	담당자
신입학 전형	전형요강(안) 승인 신청	2회	4월, 6월		이영종
	전형위원 위촉	1회	10월	전부서	이영종 이남승 강선이 나유영
	원서 접수 및 정리	1회	10월		
	1차 서류 심사	1회	10~11월	전부서	
	1차 합격자 사정 및 발표	1회	11월	전부서	
	2차 심층면접 준비 및 실시	1회	11월	전부서	
	최종 합격자 사정 및 발표	1회	11월	전부서	
	신입생 합격자 예비소집	1회	11월	전부서	
	교육청 보고	1회	10~12월		
	신입학 전형 결과 분석	1회	12월		

4. 기대효과

- 가. 인성과 지성을 갖춘 창의적 인재 선발
- 나. 전형과정에 대한 지역 사회의 신뢰도 제고
- 다. 사교육 유발 요인의 제거를 통한 공교육 위상 강화

● 입학상담 및 홍보 ●

1. 목적

- 가. 체계적이고 구체적인 입학 상담과 학교 홍보 활동을 통해 우수한 학생들이 지원하고자 하는 학교로서의 위상을 정립한다.
- 나. 우리 학교만의 차별화된 교육과정과 참신한 교육프로그램들을 소개하여 우수한 학생들이 지원하도록 적극적으로 유도한다.

2. 기본방침

- 가. 다양하게 축적된 정보와 체계적이고 과학적인 분석을 통해 신입학 및 전편입학 전형에 대비한다.
- 나. 학생들이 궁금해 하는 입학 정보들을 비교 분석하여 제공함으로써 미래지향적인 학교로서의 이미지를 구축한다.

3. 세부 실천 계획

단위업무	세부추진내용	횟수	시기	협조부서	담당자
입학상담	홈페이지 및 전화 상담	수시	연중		강선이
	신입학 및 전편입학 상담	수시	연중		이영종
	상담일지 작성 및 보고	수시	연중		강선이
	자료 정리 및 결과 분석	1회	9월		강선이
학교방문	입학요강 안내 책자 제작	2회	8월	행정팀	나유영
	중학교 방문설명회	수시	3-10월		이영종 이남승
	방문일지 작성 및 보고	수시	3-10월		
	중학교 교류와 정보 수집	수시	연중		
중학교 교사 초청 설명회	1회	9월			
학교설명회	학교설명회 사전 준비 및 홍보	1회	3월	행정팀	이남승
	학교 설명회 실시	3회	3월,7월,8월	전부서	이영종 이남승
모교방문	재학생 모교 방문의 날	2회	5,9월		이남승
	모교 방문 결과 수집 및 분석	2회	5,9월		강선이

4. 기대효과

- 가. 본교의 우수한 교육프로그램의 홍보를 통한 인천명문고로서의 위상을 확립.
- 나. 체계적이고 구체적인 입학정보 제공을 통한 우수한 인재 선발에 기여.

● 홈페이지 관리 ●

1. 목적

- 가. 하늘소식 및 입학문의 게시판 운영
- 나. 인천하늘고 구성원 및 관계자들에게 학교 소식과 정보 제공

2. 기본방침

- 가. 효율적인 홈페이지를 운영하기 위해 철저한 계획을 수립하고 이를 지키도록 한다.
- 나. 인천하늘고 구성원 및 관계자들에게 학교 소식과 정보를 신속하게 제공할 수 있도록 운영한다.
- 다. 학생들의 활동이 누락되지 않고 기록될 수 있도록 안내하고 정리한다.
- 라. Q&A 접수 후 신속하게 조치하여 학생 학부모와의 커뮤니케이션을 강화한다.
- 마. 학생 학부모 전용 사이트를 통해 학교 소식과 정보를 제공하여 소통의 장으로 활용한다.

3. 주요 업무 및 세부 추진 내용

단위업무	세부추진내용	횟수	시기	협조부서	담당자
홈페이지 운영관리	입학 센터 운영	수시	연중	입학홍보부	나유영
	게시판 구성 기획	1회	3월	전부서	
	학사일정 공지	12회	매월	박수진	
	컨텐츠 수합	수시	3,4월	전부서	
	회원 관리	수시	연중	박수진	
	게시물 관리	수시	연중	전부서	
	오류 관리	수시	연중	전부서	
홈페이지 유지보수	홈페이지 디자인 수정	수시	연중	행정팀	나유영
	홈페이지 리뉴얼	1회	9월	행정팀	

4. 기대효과

- 가. 학교와 학생, 학부모 및 지역사회간의 소통 활성화
- 나. 학교 행사와 학사일정에 대한 정보 공유를 통해 학교에 대한 만족도 제고

5 학년부

모의수능

1. 목적

- 가. 학생들의 학습방향을 점검 및 학습방향 수정전략 수립
- 나. 수능 준비도 진단 및 보충
- 다. 수능 문항 수준 및 유형에 대한 적응 기회 제공

2. 기본방침

- 가. 월별 1회 이상 모의고사를 실시한다.
- 나. 모의고사 실시와 관련하여 실시부서는 학교의 월중계획과 충돌하지 않도록 타 부서와 협의하여 조율한다.
- 다. 모의고사 결과는 학생들에게 피드백 자료로 제공한다.

3. 모의수능 실시 일정(안)

	일 자	비 고
1	2012.03.14	부산교육청(1,2학년)
2	2012.03.29	자체 모의 평가(1,2학년)
3	2012.05.17	자체 모의 평가(1학년) 2014학년도 대학수학능력시험 예비고사(2학년)
4	2012.06.07	서울교육청(1,2학년)
5	2012.06.26	국가수준학업성취도평가(2학년)
6	2012.09.06	인천교육청(1,2학년)
7	2012.11.14	경기교육청(1,2학년)

4. 기대효과

- 가. 학생들의 학습방향에 대한 기회제공 및 학습전략 수정을 통한 학업성취도 제고
- 나. 학생들의 수능 준비도 진단을 통한 학교차원에서 적절한 피드백 제공
- 다. 학생들의 수능에 대한 적응력 향상

● 진로진학상담카드 ●

1. 목적

- 가. 학생들에 대한 체계적이고 연속적인 성적관리
- 나. 학생의 희망 진로에 맞춘 진로진학상담의 효율성 제고
- 다. 급변하는 입시환경 속에서 학교의 적응력 제고
- 라. 교과 특성에 따른 수업 환경 조성을 통한 수업 효율성 극대화

2. 기본방침

- 가. 학교의 특성을 살린 진로진학상담카드 프로그램을 운영한다.
- 나. 모의수능성적과 상담 그리고 비교과영역과 교과영역을 모두 포함하는 프로그램을 운영하여 진로진학상담의 편리성을 높인다.
- 다. 학생의 희망 진로별로 담당교사를 배정하여 심화된 진학상담을 운영한다.
- 라. 2학년은 교과교실제를 통해 교과의 특성을 고려한 수업을 운영한다.

3. 세부 실천 계획

- 가. 모의수능성적과 비교과영역 및 교과영역에 대한 프로그램과 상담관련 프로그램을 별도로 운영하여 관련 자료를 모든 교사들이 상담에 활용할 수 있도록 한다.
- 나. 진학지도카드 운영 일정

	일 자	비 고
1	2012.03.01	진로진학상담카드프로그램 작성 및 데이터 구축
2	2011.03.02-2013.02.28	진로진학상담카드 데이터 업데이트 및 운용

- 다. 2학년은 희망진로영역을 세분화하여 학급과 담임교사를 배정하도록 한다.

계 열	세부 희망 진로
인문계열	인문 / 사회 / 교·사대 / 경영 / 기타
자연계열	자연과학 / 공과대 / 의예 / 교·사대 / 기타

- 라. 2학년은 모든 교과에 대해 교과교실제를 시행하여 교과의 특성을 살린 수업을 진행하도록 한다.

4. 기대효과

- 가. 체계적이고 연속적인 성적관리를 통한 진로진학상담에 대한 효율성 제고
- 나. 교사들의 진로진학상담에 대한 편리성 제고 및 학생들의 신뢰성 제고
- 다. 급변하는 입시환경에 대한 학교의 적응력 제고
- 라. 교과교실제를 통한 수업의 효율성과 학생의 만족도 극대화

6 기숙사

□ 기본방향

가. 학생들이 안전하고 안정된 생활을 하는 가운데 올바른 학습습관과 공동체 가치를 배우고 익히며 글로벌 리더로서의 소양을 쌓는 것을 운영의 목적으로 함

□ 기본 운영방침

가. 기숙사 담임제 및 다양한 프로그램을 운영하여 학생들이 정서적으로 안정적인 생활을 할 수 있는 환경을 제공한다.

나. 다면적인 생활지도와 지속적인 교육을 통해 사고를 예방하고, 올바른 생활태도와 자기주도적 학습습관을 익힐 수 있도록 한다.

다. 다양한 커뮤니케이션 방법을 활용하여 학교, 학부모, 학생, 기숙사간 원활한 의사소통을 통해 사용자 만족도를 높인다.

□ 단위 업무 및 세부 추진 내용

1. 목적

가. 학생들이 안전하고 안정된 생활을 하는 가운데 올바른 학습습관과 공동체 가치를 배우고 익히며 글로벌 리더로서의 소양을 쌓는 것을 운영의 목적으로 함

2. 기본 운영방침

가. 기숙사 담임제 및 다양한 프로그램을 운영하여 학생들이 정서적으로 안정적인 생활을 할 수 있는 환경을 제공한다.

나. 다면적인 생활지도와 지속적인 교육을 통해 사고를 예방하고, 올바른 생활태도와 자기주도적 학습습관을 익힐 수 있도록 한다.

다. 다양한 커뮤니케이션 방법을 활용하여 학교, 학부모, 학생, 기숙사간 원활한 의사소통을 통해 사용자 만족도를 높인다.

3. 단위 업무 및 세부 추진 내용

단위업무	세부추진내용	횟수	시기	협조부서	담당자
총괄업무	연간운영계획 수립 및 보고	1회	3월	생활지도부	
	운영결과보고	학기별 1회	8월, 2월		
	일일업무보고	매일	연간		
	자료관리	매일	연간		
	물품관리	수시	연간	행정팀	
학생생활 지도	입.퇴사 및 외출.귀가 관리	수시	연간	생활지도부	생활 지도 교사
	기상지도/취침지도/청결지도 안전지도/응급상황 대처 상벌점 지도 자기주도적 학습지도 학생 및 학부모 면담 일상건강관리/응급환자 이송	매일	연간		
교육	공동생활교육 및 수칙교육	학기별 1회	입사 시		
	소방안전교육	수시	학기 중		
	다벌점자 교육	매월	연간		
프로그램 운영	생활습관 캠페인	매월	학기 중	생활지도부 행정팀	
	이벤트	학기별	학기 중		
서비스 관리	시설불편사항 관리	매일	연간	행정팀	
	물품관리 : 우편물 및 택배 대리수령, 생활 물품지급, 보관물품관리, 응급약 품관리	매일	연간		
	미화서비스	매일	연간		
	세탁서비스	매일	연간		
	커뮤니케이션 서비스	수시	연간	생활지도부	
	사용자 만족도 조사 및 분석	학기별 1회	7월, 12월	생활지도부 행정팀	
	외부인 출입관리	매일	수시		

VI. 학교 예산 운용 계획

1. 2012학년도 학교회계 세입 내역
2. 2012학년도 학교회계 세출 내역

Ⅵ 학교 예산 운용 계획

1 2012학년도 학교회계 세입 내역

(단위 : 천원)

과목	예산액	전년 예산액	비교증감	산출내역	
지방자치단체 이전수입	50,000	0	50,000	교육과정운영지원 사업보조금	50,000
사학법인이전수입	2,278,000	0	2,278,000	운영비	2,278,000
교수-학습 활동 수입	5,840,240	0	5,840,240	입학금	7,866
				수업료	1,204,344
				학교운영지원비	123,840
				급식비	1,615,500
				기숙사비	1,324,800
				수학여행비	645,000
				현장체험학습비	86,000
				방과후보충학습비	645,000
				교과서대금	86,000
				기타수익자부담	101,890
행정활동수입	89,800	0	89,800	사용료	43,300
				입학수험료	12,500
				이자수입	34,000
기타수입	244,544	0	244,544		
세입합계	8,502,584		8,502,584		

2 2012학년도 학교회계 세출 내역

(단위 : 천원)

관별	예산액	전년도예산액	비교증감	산출내역	
교직원 보수	2,860,834	1,644,033	1,216,801	교원보수	1,807,424
				행정직원보수	304,527
				교직원대체인건비	715,462
				학교운영지원비수당	33,420
교직원 복지 및 역량강화	149,180	104,700	44,480	교직원연수	9,200
				교직원복지	118,480
				맞춤형복지	21,500
급식관리	1,615,500	763,430	852,070	위탁급식운영	1,615,500
기숙사관리	1,324,800	661,671	663,129	기숙사운영	1,324,800
보건관리	47,155	31,827	15,328	학생안전관리	3,655
				학교환경위생관리	20,300
				학생건강관리	17,200
				보건실운영	6,000
교육격차 해소	691,896	243,485	448,411	저소득층자녀지원	691,896
학생 장학 지원	140,735	61,776	78,959	학생장학금지원	140,735
기타 학생복지 서비스	87,150	24,950	62,200	기타학생복지	87,150
교과 활동	106,040	130,220	-24,180	기본교수학습활동 지원	92,240
				기타교과활동	13,800
특별활동	15,100	32,552	-17,452	환경정리활동	1,600
				각종행사활동	11,000
				학생자치활동	2,500

인천하늘고등학교

재량활동	85,000	58,250	26,750	교과재량활동	85,000
체험활동	732,600	61,650	670,950	현장체험학습	731,000
				학생수련활동	1,600
방과후학교운영	645,000	354,000	291,000	방과후학교운영	645,000
국제교육	10,000	10,000	0	국제교육운영	10,000
교무업무운영	116,775	118,493	-1,718	교무학사운영	14,000
				학교홍보	58,000
				학교설명회	10,000
				입학사정관 연수	8,040
				입학전형위원회 운영	26,735
학습지원실운영	8,500	14,744	-6,244	도서관운영	8,500
부서 기본 운영	77,280	33,204	44,076	교장실운영	11,000
				행정실운영	66,280
시설장비유지	450,957	407,240	43,717	학교시설장비유지	450,957
일반행정 관리	37,320	40,044	-2,724	일반행정사무관리	8,520
				학교차량관리	28,800
학교운영협력	2,700	2,700	0	학교운영위원회운영	2,700
학부모지원	4,274	3,600	674	학부모지원	4,274
시설확충 및 개선	2,000,000	15,000,000	-13,000,000	시설확충및개선	2,000,000
계	11,208,796	0	19,242,559		